



第4回 坂東ひな飾り展  
(観光交流センター秀緑)

あなたの1本のお電話で救われる子どもがいます。

**虐待かもと思ったら  
すぐにお電話をください。**

児童相談所  
全国共通  
3行  
ダイヤル

いち はや <  
**1 8 9**

連絡は匿名で行うことも可能です。  
連絡者や連絡内容に関する秘密は守られます。

CONTENTS

- 「操車場」は坂東市に！ 地下鉄8号線 誘致要望 2・3
- 4月から市役所の組織が変わります 4・5
- 国民健康保険のお知らせ 6～8
- 児童扶養手当について 9
- まちの話題 11

国土交通大臣・3県知事に

# 東京直結鉄道実現に向けた

「操車場」はぜひ坂東市に！

## 要望書提出



1月26日、市民音楽ホールにて、「第32回東京直結鉄道建設・誘致促進大会総決起大会」が、市商工会青年部をはじめとする関係地域の商工会・商工会議所青年部で組織する大会実行委員会を中心として開催され、鉄道を待ち望む多くの方が参加しました。

式典では、市商工会青年部の海老原鉄道誘致委員長から「都市高速鉄道東京8号線の埼玉県東南部を経て野田市までの建設促進と、茨城県西南部までの延伸の早期実現」を求める宣言文が読み上げられ、会場からは大きな拍手が沸き起こりました。

また、当市も加盟している「建設促進並びに誘致期成同盟会(会長 高橋努 越谷市長)」は、「建設・誘致促進連絡協議会(会長 高梨兵左衛門 野田商



茨城県知事要望

工会議所会頭)とともに、千葉県知事(1月9日)、埼玉県知事(1月31日)、茨城県知事(2月7日)、2月19日には国土交通大臣に対し、早期建設及び延伸誘致に係る要望書を提出しました。また、木村市長からは「利根川を越えて、操車場はぜひ坂東市で協力したい」と、茨城延伸を要望しました。

鉄道の誘致実現には、地域が一体となり誘致運動を展開していくことが必要です。これからもみなさんのご理解・ご協力をお願いします。



埼玉県知事要望



千葉県知事要望



国土交通大臣要望

## 東京直結鉄道とは？

東京8号線（東京メトロ有楽町線）のことで、「地下鉄8号線」とも言います。有楽町線を豊洲駅から分岐し、豊洲～住吉間及び押上から埼玉県内を經由して野田市までの早期整備実現とともに、長年の悲願である茨城県西南部地域（坂東市方面）への鉄道誘致の実現を目指し、関係自治体や関係団体と連携し、今後も積極的に取り組みます。



## 地下鉄8号線建設促進並びに誘致期成同盟会とは？

埼玉県、千葉県、茨城県の9市2町の市町長及び市町議会議長で構成しています。埼玉県東南部、千葉県北西部、茨城県西南部の鉄道不便地域に、東京へ直結する鉄道を整備し、住民の生活環境と利便性の向上を図るため、活動を続けています。



期成同盟会  
8号線延伸ルート図



## 東京圏の鉄道整備について

国の鉄道政策において、東京圏（東京都心部を中心とする概ね半径50kmの範囲）の都市鉄道は、昭和31年の都市交通審議会答申第1号から、平成12年の運輸政策審議会答申第18号に至るまで、過去8度の答申に基づき、整備が進められてきました。

平成28年には、新たに、交通政策審議会答申第198号「東京圏における今後の都市鉄道のあり方について」が出され、東京8号線の「押上～野田市」までの延伸が、都心部とのアクセス利便性の向上を期待する意義がある路線として位置づけられています。また、茨城県が、茨城県西南部地域と東京都心とのアクセス改善のため、更なる延伸を検討していることが記述されています。



■お問合せ 企画課 ☎0297(21)2181

# 4月から市役所の組織が変わります

急激な少子化による「人口減少」と「超高齢社会」が到来するなか、ばんどう未来ビジョン「みんなでつくる やすらぎと生きがい 賑わいのある都市（まち） 坂東」のまちづくりの実現や、市民のみなさんの期待に応える質の高いサービスを提供するため、市役所の組織を改革します。

## 機構改革のねらいとポイント

### 子どもに関する業務の強化・ワンストップ化

#### ●「こども課」を新設

- ・保健福祉部子育て支援課を「こども課」として充実強化し、放課後児童クラブや児童相談業務などの取組みを強化します。

#### ●幼稚園、保育所、認定こども園の窓口を統一

- ・幼稚園に関する業務を教育委員会から「こども課」に移して、就学前教育・保育(幼稚園・保育所・認定こども園)に関する窓口を統一します。

### 政策の推進、課題・重点事業への取組強化

#### ●政策を推進する組織「市長公室」「政策調査課」「人口政策係」を設置

- ・社会経済の目まぐるしい変化に対応して、市民のみなさんに実感していただけるような政策を推進するため、「市長公室」を設置し、そのもとに「秘書広報課(秘書広聴課を名称変更)」「政策調査課」を置きます。
- ・企画課に「人口政策係」を設置し、人口減少に歯止めをかける政策に取り組みます。

#### ●課題や重点事業に取り組むため「防災危機管理室」「PA 関連事業推進室」を新設

- ・市民のみなさんの安心安全な暮らしを守るため、大規模自然災害などへの対応や防災・減災対策を行う「防災危機管理室」を交通防災課に新設します。
- ・都市整備課に「PA 関連事業推進室」を設置し、(仮称)坂東パーキングエリア(PA)の設置や関連事業を推進します。

#### ●道路課を「道路管理課」「道路建設課」に分割強化

- ・市民のみなさんに身近なインフラである道路の防災・減災、復旧体制や維持管理体制の充実強化、道路整備の推進を図るため、道路課を「道路管理課」「道路建設課」に分割強化します。

#### ●地籍調査推進室を道路管理課へ

- ・産業経済部農業政策課から、「地籍調査推進室」を道路管理課に移管し、道路の境界立会業務などと連携して、事業をさらに推進します。

### 効率的できめ細かな業務の遂行

#### ●「広聴相談係」の設置

- ・秘書広聴課スピード対応室が窓口となっている相談業務について、市民協働課に「広聴相談係」を新設し、充実強化します。

#### ●市民サービス課の名称を「市民課」へ変更

- ・庁舎の窓口案内や戸籍、住民記録、パスポート業務などを行う市民サービス課の名称を、分かりやすく「市民課」に変更します。

#### ●「都市公園係」の設置

- ・八坂公園、しど谷津公園などの公園管理業務について、きめ細かな対応を行うため、都市整備課に「都市公園係」を新設します。

## 組織機構の変更点一覧

部等	課	変更点	概要説明
市長公室 【新設】	秘書広報課 【課名変更】	「市長公室」の設置	秘書・政策推進機能を強化
		課の名称変更	秘書広聴課 → 秘書広報課へ課名変更
		「広報係」の設置	広報及び情報発信（HP等）業務を統合し、一体的に推進
		「スピード対応室」の廃止・業務再編	市民相談業務は市民協働課、緊急現場対応は道路管理課で担当
	政策調査課【新設】	「政策調査課」の設置	政策課題に対する調査分析及び推進
総務部	管財課	「設計管理室」⇒「設計管理係」へ変更	
	交通防災課	「防災危機管理室」の設置 「消防係」の設置	災害対応、防災・減災対策を強化 ※消防防災係を分割 消防業務を強化 ※消防防災係を分割
企画部	企画課	「人口政策係」の設置 「企画政策係」⇒「企画係」へ変更	人口減少対策に関する政策を推進 係名を変更
	市民協働課	「広聴相談係」の設置 「青少年社会参加推進係」の廃止	「スピード対応室」で行っている相談業務を担当し、充実強化 同課「市民協働・男女参画係」に業務を統合
市民生活部	市民課【課名変更】	課の名称変更	市民サービス課 → 市民課へ課名変更
	生活環境課	「放射能対策係」の廃止	同課「環境保全係」に業務を統合
保健福祉部	こども課 【課名変更】	課の名称変更・充実強化	子育て支援課 → こども課へ課名を変更。業務を充実強化
		幼稚園業務の実施	「教育委員会学校教育課」より幼稚園に関する業務を移動 保育所、認定こども園と窓口を統一
		「こども施設長」の設置	「こども施設長」を置き、施設の管理運営等を充実強化
		「児童福祉係」の設置	「支援係」を「児童福祉係」及び「支援係」に分割 放課後児童クラブや児童相談業務などを充実強化
都市建設部	道路管理課【新設】	課の新設（道路課の分割） 地籍調査推進室を所管	道路管理、維持補修等を担当。「管理係」「維持補修係」を設置 産業経済部農業政策課から「地籍調査推進室」を移管
	道路建設課【新設】	課の新設（道路課の分割）	道路建設に関する業務を担当。「用地係」「工務係」を設置
	都市整備課	「PA関連事業推進室」の設置 「都市公園係」の設置	パーキングエリア設置及び関連する業務を推進 ※まちづくり係を再編し室に昇格 都市公園に関する業務を担当する「都市公園係」を新設
上下水道部	水道課	「総務係」の廃止	「総務係」を「業務係」に統合

### ■ 今回の機構改革により、市役所内(課)の配置が一部変更となります。 ■

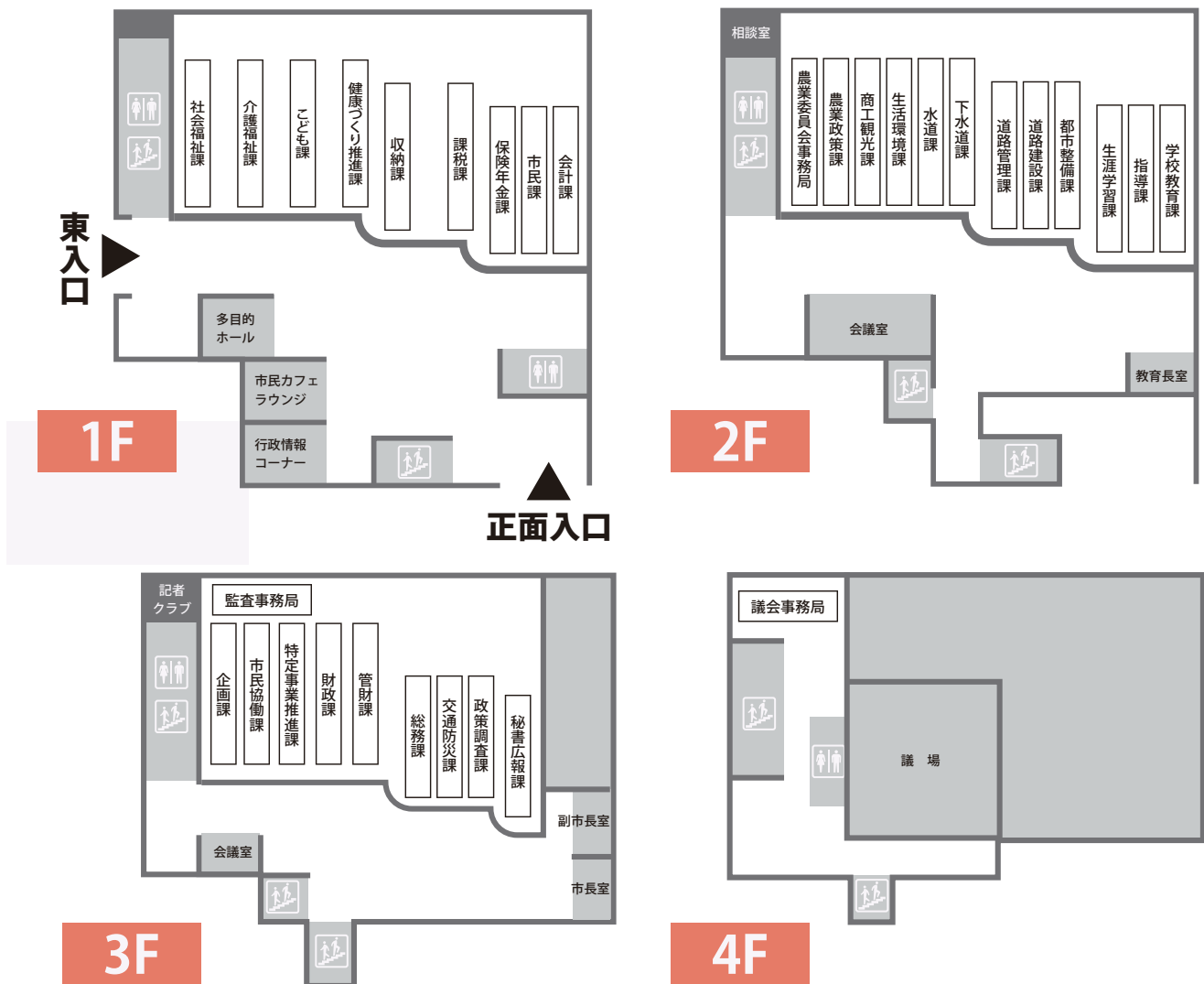

■ お問い合わせ 企画課 ☎0297(21)2181

息子が電話でお金を要求してきたら、詐欺を疑いましょう

# 国民健康保険加入者の 特定健診

## 年に一度の 健康診断を 習慣に!



国民健康保険では、生活習慣病を早期に発見し健康を維持していくために「特定健診」を行っています。健診では、メタボリックシンドローム（内臓脂肪症候群）とその予備群の人を見つけ、その後の特定保健指導で生活習慣病を予防する指導を行います。年に一度の健診を習慣づけ、健康管理に役立てましょう。

### ◆対象者

坂東市国民健康保険加入者で40歳～74歳の方

### ◆健診日に必要なもの

①受診券（対象の方には、3月下旬に送付します。ただし、4月10日までに

国保に加入された方には4月下旬に、4月11日以降に加入された方には集団健診受診時に交付します。個別健診を受ける方は、保険年金課までお問い合わせください。）

②被保険者証（保険証）  
③負担金

40歳～69歳 1000円  
70歳～74歳 500円

### ◆健診内容

身体計測、腹囲・血圧測定、肝機能・腎機能・血中脂質・尿・血糖検査など

健診には、保健センターや公民館などで受診する「集団健診」と、医療機関で受診する「個別健診」があります。

### ◆集団健診について

特定健診に併せ、胸部レントゲン（無料）やがん検診（各500円、70歳以上無料）なども実施しています。受診会場や日程などについては、「平成31年度坂東市保健事業予定表」または「広報ばんどうお知らせ版」をご確認ください。



### ◆個別健診について

市と契約している県内500以上の医療機関で受診することができます。かかりつけ医で健診を希望する場合は、直接医療機関にご確認ください。

市内で受診できる医療機関	
石塚医院（岩井）	高橋医院（岩井）
岩本医院（沓掛）	天王前クリニック（矢作）
木根淵外科胃腸科病院（辺田）	ホスピタル坂東（沓掛）
清水丘診療所（逆井）	松崎医院（猫実）
存身堂医院（岩井）	吉原内科（岩井）

### ◆ドック健診を受ける方へ

ドック健診には特定健診が含まれているため、同一年度内での重複受診をすることはできません。

被用者保険の扶養者の方  
国保組合の被保険者の方  
特定健診



被用者保険（協会けんぽ、健保組合、共済組合）の扶養者の方及び国保組合の被保険者の方についても、受診券をお持ちの方は坂東市国民健康保険の集団健診会場で受診することができます。

各医療保険組合が発行する「受診券」と「被保険者証（保険証）」及び各医療保険組合で定める「一部負担金」をご持参のうえ、健診会場にお越しください。

なお、「受診券」に関してご不明な点は、「被保険者証（保険証）」を発行している各医療保険組合にお問い合わせください。

### ■お問合せ

保険年金課  
☎0267(21)2187

# 国民健康保険からのお知らせ



**国民健康保険に加入するとき**  
**やめるとき**  
**は届け出が必要です**

国民健康保険に加入するとき・やめるときは14日以内に保険年金課またはさしま窓口センターに届け出をしてください。届け出には、個人番号（マイナンバー）の記入が必要です。

## 国民健康保険加入の手続きが必要な場合

○職場の健康保険などをやめたとき（社会保険

喪失証明書などをお持ちください）

○他の市町村から転入したとき

○子どもが生まれたとき

○生活保護を受けなくなつたとき

**届け出が遅れると…**

- ・保険税は届け出をした日からではなく、資格を得た月までさかのぼって納付することになります。
- ・被保険者証がない間の医療費はやむを得ない場合を除き全額自己負担になります。

## 国民健康保険脱退の手続きが必要な場合

○職場の健康保険などに加入したとき（職場の健康保険証をお持ちください）

○死亡したとき

○他の市町村へ転出するとき（学生の場合はお申し出ください）

○後期高齢者医療制度の対象となつたとき

**届け出が遅れると…**  
 資格を喪失した後に国民健康保険の被保険者証を使って診療を受けた分の医療費（国民健康保険負担分）は、後で返還していただくこととなります。

## ご注意ください

現在お手元にある被保険者証の有効期限は、平成31年7月31日となっております。次回の被保険者証の送付は、7月頃を予定しています。

## ■お問合せ

保険年金課

☎0297(21)2187



# 医療福祉費支給制度について

## 新中学1年生・新高校1年生になる方へ

現在小学6年生と中学3年生のお子さんの医療福祉費受給者証について、有効期間が平成31年3月31日までとなっている方は、4月から受給者証が新しくなりますので、新しい受給者証を3月末までに送付します。

月の翌月以降に、受給者証、領収書、印鑑、通帳をお持ちのうえ、保険年金課またはさしま窓口センターで償還払いの申請をしてください。

## 入院するときは…

加入している健康保険から限度額適用認定証の交付を受け、医療機関に提示してください。

また、中学生のお子さへんで受給者証の有効期間欄に【外来のみ有効】と記載のある方が入院するときは、入院用の受給者証が必要です。保険年金課またはさしま窓口センターで申請してください。

## ■お問合せ

保険年金課

☎0297(21)2187

## 県内の医療機関にかかるときは…

県内の医療機関にかかるときは、必ず受給者証と健康保険証を窓口で提示してください。

## 県外の医療機関にかかるときは…

県外の医療機関では受給者証は使えません。窓口では健康保険証を提示し、請求された医療費をお支払いください。診療

**後期高齢者の方に  
健康診査受診券を  
送ります**



75歳以上の方を対象に「健康診査受診券」を3月下旬に送付します。集団健診時に「後期高齢者医療被保険者証」と一緒にお持ちください。詳細については、お手元に届きました受診券に記載してありますのでご確認ください。

なお、今年度75歳を迎えられる方には、誕生日の前月に「後期高齢者医療被保険者証」と一緒に窓口でお渡しします。

**■お問合せ**

保険年金課

☎0267(21)2187

**国民健康保険税・後期高齢者医療保険料  
仮徴収(4月・6月・8月の年金引き)が始まります**

**対象となる方**

年額18万円以上の年金を受給している方で、介護保険料との合計額が年金支給額の2分の1を超えない方

また、国民健康保険の場合、世帯の加入者全員が65歳以上75歳未満の世帯主

**仮徴収の金額**

・平成31年2月現在、特別徴収となっている方

↓平成31年2月の天引き額と同額

・新たに特別徴収の対象となった方

↓前年度保険税(料)年額の6分の1の額(仮徴収開始通知書を送付します)

**国民年金 産前産後期間保険料  
免除申請制度が始まります**

**対象者**

国民年金第1号被保険者(自営業者、農業者、学生及び無職の方とその配偶者の方)が出産した場合、出産前後の一定期間、国民年金保険料が免除される制度が、平成31年4月から始まります。

**届出時期**

届出ができるのは制度開始後の平成31年4月からです。

**届出先**

市役所1階 保険年金課  
**手続きに必要な物**

- ・年金手帳またはマイナンバーが確認できる書類
- ・印鑑(認印可)
- ・本人確認ができる書類(運転免許証など)
- ・母子健康手帳(別世帯の子の場合は、出産証明書など出産日及び親子関係を明らかにすることができ書類を添付)

**■お問合せ**

保険年金課

☎0267(21)2187

平成31年度の国民健康保険税・後期高齢者医療保険料が確定したのち、仮徴収額を差し引いた残りの保険税(料)を10月・12月・2月に支給される年金から徴収させていただきます。

特別徴収による納付については、申請により口座振替に変更することができ、取扱金融機関の窓口で、口座振替の手続きをしてから、「受け取った口座振替依頼書の本人控え」「被保険者証」と「認印」を持参のうえ、保険年金課またはさしま窓口センターにお申し込みください。

引き続き年金からの天引きを希望される方は、手続きは不要です。

**■お問合せ**

保険年金課

☎0267(21)2187



# 児童扶養手当の受給には申請が必要です



受付は随時行っており、手当は申請の翌月から支給されます。ただし、手続きをすれば必ず支給になるわけではなく、本人や同敷地内の扶養義務者(祖父母、父母、子、兄弟など)の所得、生活状況、公的年金などの受給状況により、支給が制限されることがあります。

必要書類については、申請者の状況によって添付書類が異なりますので、子育て支援課までお問い合わせください。

▼「すぐにお金を振り込んで」と言われたら、家族・警察に相談しよう

受給できる方	<p>父母の離婚などにより父または母と生計を共にしていない児童を監護しているひとり親家庭の父・母、または両親に代わって児童を養育している方。</p> <p>※「児童」とは、18歳到達年度末までの児童をいいます。ただし、児童に一定の障がい(特別児童扶養手当2級と同程度以上)がある場合は、20歳未満までが対象となる場合があります。</p>
対象児童	<ul style="list-style-type: none"> <li>・ 父母が婚姻を解消した児童</li> <li>・ 父または母が死亡した児童</li> <li>・ 父または母が1年以上拘禁されている児童</li> <li>・ 父または母から1年以上遺棄されている児童</li> <li>・ 父または母が裁判所からのDV保護命令を受けた児童</li> <li>・ 父または母に一定の障がいのある児童</li> <li>・ 父または母の生死が明らかでない児童</li> <li>・ 婚姻によらないで生まれた児童</li> </ul>
手当の月額	<p>手当額の決定には、所得の制限があり、本人や同敷地内の家族の所得により判定。(1～7月分は前々年、8～12月分は前年の年間所得による)</p> <p>○所得制限未満…就労などによる年間所得に応じて42,500円～10,030円          児童2人目の場合は10,040円～5,020円加算          児童3人目以降は6,020円～3,010円ずつ加算</p> <p>○所得制限以上…手当は全額支給停止</p>
手当の支払(口座振込)	4月、8月、12月 (各月15日)
<p>◎児童扶養手当の一部支給停止措置について</p> <p>ひとり親家庭の方の自立を支援する手当のため、一定期間経過後、自立のための活動をしている証明書や何らかの理由により就業できない証明書を提出していただくことになります。証明書が提出されない場合は、手当額が減額される場合があります。(対象者には、詳細について個別に通知します)</p>	

**【ご注意ください】** 次のような場合には、手当を申請することができません。

- ・ 婚姻している場合や、婚姻していなくても事実上の婚姻関係(同居または頻繁な訪問があり、かつ生活費の援助)にある場合
- ・ 児童が児童福祉施設に入所、または里親に委託されている場合
- ・ 支給要件に該当しなくなった場合

※現在、手当を受けている方で上記に該当になる場合は、早急に「資格喪失届」の手続きを行ってください。喪失の手続きが遅れると、返還が生じる場合があります。

■お問合せ 子育て支援課 ☎0297(21)2191

次のような制度もあります ■相談窓口：県西県民センター地域福祉室 ☎0296(24)9156

母子・父子・寡婦福祉資金	母子家庭などを対象とした融資制度
母子家庭等自立支援給付金事業	ひとり親家庭の方が技能知識や就職に有利な資格を取得しようとするときに、給付金を支給する事業
母子・父子自立支援プログラム策定事業	児童扶養手当受給者の方が就職などにあたり、個別の状況に応じて就労に向けた計画を策定し、自立をサポートする事業

## 狂犬病予防集合注射日程表(雨天決行)

期 日	時 間	会 場
4月15日 (月)	10:00 ~ 10:45	上新田コミュニティセンター
	11:00 ~ 11:45	逆井地区農村いこいの広場
	13:00 ~ 13:45	山西農村集落センター
	14:00 ~ 14:45	菅谷北公民館
	15:00 ~ 15:45	生子菅地区農業構造改善センター
4月16日 (火)	10:00 ~ 10:45	西村公民館
	11:00 ~ 11:30	塚越農村集落センター
	13:00 ~ 13:30	半谷公民館
	13:45 ~ 14:30	岩井農協七重支店
	14:45 ~ 15:30	みむら公民館
4月17日 (水)	10:00 ~ 10:45	長須四部公民館
	11:00 ~ 11:45	長須一部公民館
	13:00 ~ 13:30	弓田第二区公民館
	13:45 ~ 14:15	馬立コミュニティセンターふれあい館
	14:30 ~ 15:00	上岩井公民館
15:15 ~ 15:45	辺田警察官舎前市有地	
4月18日 (木)	9:30 ~ 10:30	岩井農協七郷支店
	10:45 ~ 11:30	中里公民館
	13:00 ~ 13:30	グリーンランド公民館
	13:45 ~ 14:15	小山下農村集落センター
	14:30 ~ 15:15	長谷五区公民館
4月19日 (金)	10:00 ~ 10:45	辺田香取神社 (辺田第二公民館)
	11:00 ~ 11:30	上神ふれあいセンター
	13:00 ~ 13:30	上大口公民館
	13:45 ~ 14:15	飯島コミュニティセンターいなほの里
14:30 ~ 15:00	幸田新田公民館	
4月21日 (日)	9:30 ~ 11:30	総合体育館東側駐輪場
	13:00 ~ 14:30	さしま窓口センター北側 (旧正面玄関)



めざせ!  
ナンバーワン  
飼い主!!

- 最後まで愛情と責任をもって飼いましょう。
- 飼い犬は必ず登録と狂犬病予防注射をしましょう。引越したときは新住所地での変更登録が必要です。
- 犬の散歩では、必ずリード(引き綱)をつけて、フンは持ち帰りましょう。
- 散歩と称した放し飼いは絶対にやめましょう。
- 鑑札と注射済票、迷子札を必ずつけましょう。
- 不幸な命をなくすために不妊去勢手術を受けさせましょう。
- 逃げ出してしまった時は、すぐに坂東市役所、茨城県動物指導センター、警察に連絡しましょう。
- 災害時に家族とペットが安全に避難できるよう、日頃から基本的なしつけやペットフードなどの準備をし、備えておきましょう。

生後90日を過ぎた犬を飼っている方は、飼い犬の登録(生涯1回)と狂犬病予防注射(毎年1回)が法律で義務づけられています。狂犬病は犬から人に感染し、世界で毎年5万人以上の方が亡くなっている恐

ろしい病気です。犬を飼っている方は、集合予防注射または最寄りの動物病院で、必ず狂犬病予防注射を受けさせましょう。注射を受けると「注射済票」が付されますので、犬の首輪につけてください。

4月～6月は狂犬病予防注射月間です  
**愛犬の狂犬病予防注射と登録を忘れずに!**

◆当日お持ちください

・通知はがき

・料金(1頭につき)

市に登録している場合

3350円

登録していない場合

5350円

※おつりのないようお願いします。

■お問合せ

生活環境課

☎0297(21)2189

※初めて登録する犬がいる場合、下の申請書に必要事項を記入のうえ、各会場に持参してください。(コピー可)

### 平成31年度犬の登録・予防注射済票交付申請書

坂東市長様		平成31年	月	日
飼主	氏名	電話		
	犬の所在地	種類		
飼	坂東市			
	生年月日	毛色		
い	平成 年 月 日生			
	性別	体格		
犬	おす・めす・去勢・避妊	大・中・小		
	犬の名	特徴		
登録	平成 年 月 日	予防注射		
※第 号	※第 号	平成 年 月 日	平成 年 月 日	※第 号

注) ※印欄は、記入しないください。

自治功労者表彰



2月12日、市町村会館(水戸市)にて、「茨城県市長会自治功労者表彰式」が開催され、伊藤かくさん(馬立)、木村智恵子さん(岩井)が表彰を受けました。

伊藤さんは、結婚相談員連絡協議会会長、更生保護女性会会員を歴任し、婚姻の推進と明るい地域社会づくりに貢献されました。

木村さんは、女性フォーラム委員、岩井市・猿島町合併協議会委員を歴任し、女性の地位向上と地域住民の福祉の向上に寄与されました。

優良子ども会等表彰

1月19日、県庁にて、顕著な活動を続けている子ども会や育成会をたたえる「茨城県優良子ども会等表彰式」が開催されました。

市からは、地域全体の取り組みの発展に貢献した弓田3地区子ども会、他団体と連携し積極的に行事参加を呼びかけている中川地区子ども会育成会、永年に行事主催行事の企画・立案・運営に携わってきた育成指導者の風見俊喜さん(長須)が表彰されました。



寄附ありがとうございます



1月24日、自民党猿島支部から「子ども達のために活用ください」と、10万円を寄附いただきました。子ども達が地域の中で安心して暮らせるよう、大切に活用させていただきます。



1月24日、ばんどう建設業協会から「福祉のために活用してほしい」と、6万円を寄附いただきました。人にやさしい福祉のまちづくりのために、有効に活用させていただきます。



1月4日、岩井剣道教室の生徒たちから「教育福祉のために使ってください」と、お年玉募金として集められた1万8809円を寄附いただきました。大切に活用させていただきます。

平成31年度

「坂東市姫役」

が決定



塚原美穂さん



河戸唯舞さん

市の魅力をPRする姫役が決定しました。「ふるりさしま古城まつり」「岩井将門まつり」など観光協会事業のイベントを通して坂東市をPRしていきます。1年間精一杯活動していきますので、温かい応援をよろしく願います。

■お問合せ

坂東市観光協会

(商工観光課内)  
☎0297(20)86666

「代わりの人間がお金をもらいに行く」と言われても、知らない人にお金を渡さない

### 第16回少林寺流 関東東北空手道選手権大会

とき 11月18日  
ところ 横浜市金沢産業振興センター体育館  
型試合

- ◎幼児の部  
敢闘賞 山口 雛
- ◎腕試し小学生低学年(9~無級)の部  
敢闘賞 岡崎大河(沓掛小)



山口さん



岡崎さん



### 茨城県中学校新人体育大会(弓道)

とき 10月28日  
ところ 県武道館

- ◎女子団体の部  
優勝 猿島中学校
- ◎女子個人の部  
第4位入賞 野口 凜(猿島中)  
第5位入賞 木村楓果(猿島中)



### 第11回筑波大学少年柔道錬成大会

とき 12月23日  
ところ 筑波大学柔道場  
団体戦(3人制)

- ◎幼年の部  
第3位 岩井柔道部  
小島幸親・相澤彩斗 ※1人欠員
- ◎1年生の部  
優勝 岩井柔道部  
張替結翔・小谷野滉大・村井優斗



### 坂東市民ソフトテニス 初級・初中級者大会

とき 1月13日 ところ 岩井テニスコート

- ◎Aクラスの部  
優勝 野本・横島(若竹)  
準優勝 小磯・川尻(若竹)  
第3位 海老原・針替(東中)
- ◎Bクラスの部  
優勝 大久保・内田(若竹)  
準優勝 木村・稲田(若竹)  
第3位 根本・根芝(猿島中)
- ◎Cクラスの部  
優勝 針替(剛)・針替(陽)(若竹)  
準優勝 滝本・堀越(若竹)



「自分は絶対だまされたい」そんなあなたがだまされる



**第40回城南近隣地区親善大会  
(ミニバスケットボール)**

と き 1月5日  
 ところ かなくほ総合体育館  
 第3位 南ミニバスケットボール  
 スポーツ少年団



**第14回境町近隣  
ミニバスケットボール大会**

と き 12月1日・2日  
 ところ 境町民体育館  
 準優勝 岩井第一MBC

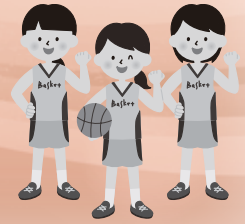

**坂東市スポーツ少年団サッカー部  
低学年大会**

と き 1月14日  
 ところ 生子運動公園  
 優勝 KOBUSHI FC  
 準優勝 長須SSS  
 第3位 七重SSS





# 子育て支援センター 4月の予定



☆子育て支援センターってどんなところなの？

◎利用対象者は、就学前の子どもたちとその保護者（父・母・祖父母等）、

マタニティーの方です。

◎育児教室や親子活動等の開催や、地域の子育て関連情報を提供します。

◎子育ての不安や悩み・育児相談（電話・来園等）を実施しています。

★印…予約が必要です

※詳しい内容や時間は、各園に直接お問合せください。

園名	月	火	水	木	金
	1	2	3	4	5
あかつき					
岩井					
小山	4月イベント予約日 10:00~		ボールプールで遊ぼう! 10:30~		
さしま					入園式
サンキッズ					
すずのき					
ひまわり					
ふたば					絵本の読み聞かせ 10:30~
若草					
	8	9	10	11	12
あかつき					
岩井				自由遊び 10:30~	
小山			※ちよこクラブ 10:00~	木のめぐもり広場 10:20~	こどもの日製作(2才以上) 10:20~
さしま	花まつり 10:00~				★さしまカフェ 10:00~
サンキッズ					
すずのき					
ひまわり		絵本おはなし会 10:00~		★バビーマッサージ①(0才) 10:00~	
ふたば		発育測定			
若草	壁面制作「ちようちよ」		壁面制作「ちようちよ」	壁面制作「ちようちよ」	
	15	16	17	18	19
あかつき			わくわくチューリップの花づくり 10:00~		手遊び・紙芝居 10:00~
岩井					★おもちゃのたいこを作ってみよう! 10:00~
小山	★バビ-ヨガ 10:00~ ママのひとやすみ 11:00~	こどもの日製作(0・1才) 10:20~	※みんとクラブ 10:00~		
さしま		★こいのぼり作り 10:00~			★さしまカフェ 10:00~
サンキッズ		おはなし会 10:20~		★こいのぼり作り 10:20~	
すずのき		ママ友のつどい 10:30~	わらべうた胎教・バビーマッサージ 10:30~	おはなし会 10:30~	
ひまわり	★親子ピクス 10:00~	発育測定 10:00~		★バビーマッサージ②(0才) 10:00~	
ふたば	★こいのぼり製作(0・1才) 10:00~				★こいのぼり製作 10:00~
若草		手形スタンプ		手形スタンプ	リズム遊び
	22	23	24	25	26
あかつき			身体測定 スタンプ 10:00~		こいのぼり作り 10:00~
岩井		手作りこいのぼりを作ろう! 10:00~			
小山	5月イベント予約日 10:00~		誕生会&発育測定 9:50~		★プリサードフラワー 9:50~
さしま		身長・体重測定 10:00~			★さしまカフェ 10:00~
サンキッズ		親子リトミック 10:20~	親子たいそう 10:20~		5月イベント予約開始
すずのき	★バースデーパーティー 10:30~		発育測定 10:30~	わらべうた産後ダンス 10:30~	
ひまわり	誕生会 10:00~		★こどもの日製作(0・1才) 10:00~		★こどもの日製作(2才以上) 10:00~
ふたば	親子ピクス 11:00~			誕生会 10:00~	
若草	身体測定 こいのぼり制作	身体測定 こいのぼり制作	身体測定 こいのぼり制作	誕生会 10:00~	子どもの日の集い
	29	30			
あかつき					
岩井					
小山					
さしま					
サンキッズ					
すずのき					
ひまわり					
ふたば					
若草					

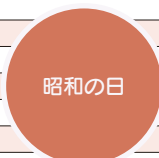

※休館日以外の月~金曜日は、園庭・施設開放をしていますのでイベント以外の日もお気軽におこしください。専門のスタッフがお待ちしております。

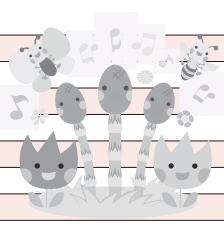

### 認定こども園 あかつき保育園

大谷口 1037 ☎ 0297(38)0101  
午前9時~午後2時

### さしま保育園

生子 2220 ☎ 0280(88)7505  
午前8時~午後1時

### 認定こども園 ひまわり

辺田 1188-3 ☎ 0297(44)8384  
午前9時~正午・午後2時~午後4時

### 岩井保育園

岩井 2720-8 ☎ 0297(35)1555  
午前9時~午後2時

### 認定こども園 サンキッズ

岩井 4678-3 ☎ 0297(44)5455  
午前9時~午後2時

### 認定こども園 ふたば

岩井 2211-25 ☎ 0297(38)7272  
午前9時~正午・午後2時~午後4時

### 小山保育園(さくらの森)

小山 123 ☎ 0297(30)2241  
午前9時~午後2時

### 認定こども園すずのき はぐみ

長須 3746 ☎ 0297(35)4501  
午前9時~午後2時

### 若草明徳保育園

逆井 3503-14 ☎ 0280(88)8000  
午前9時~午後2時

# ばんどう文芸

## 短歌

年末に二十二枚の障子張る明るき部屋に孫も穩やか

今井 清 選

甘酒を沸かして飲んでる妻と嫁このつぶつぶを褒め合いながら

長 須 野口 芳子

葦の辺にさわぐ白鳥突風に圧おされて姿水面より消ゆ

岩 井 今村勝三郎

根三つ葉の根を挿しおけば芽を立てて厨の窓辺に春の訪ずる

矢 作 富山 節子

代々の仕来り守り暮らし来ぬ齡よわ重ねて途絶ゆるらむか

沓 掛 木村 愛子

さみしさを生きる証と冬の夜 酒飲みながらアルバム開く

沓 掛 倉持かよ子

側溝のふた音させて過ぎゆけり立ちこぎのまま中学の子ら

平八新田 吉岡 耿

庭先のみかんもぎとり年の瀬に幼き孫ら食い放題なり

駒 踨 内海 妙子

北風の吹く頻くあした門を開け吉永小百合の歌口ずさむ

岩 井 石塚よう子

着ぶくれの妻にも似たる寒雀つがいで今朝も霜降る庭に

山 栗原ヤエ子

「なおみ」立つ全英オープン頂点にパワー、メンタル、技も磨いて

岩 井 五十嵐三男

老いの身を恥りながらも新年の抱負述べたる三人姉妹

内野山 木村 仁

「いじりばい」よかと星になりドラマが終わる「西郷せごどんロス」となりにしか我

みむら 倉持ときの

生 子 高島みさ子

車椅子押しして眺めたこの桜ありし日の夫目に浮かび来る

長 須 鈴木 夫佐

【評】一首目、広く明るい空間に普段やや落ち着きのない孫(中学生位か)が登場させている心情が意味深長。二首目、妻と嫁が睦まじく居る情景がよい。三首目、「さわぎ」から静かな水面に移る情景描写に深い情趣がある。四首目、「立春」の文字が挿入されているのが心憎い。五首、六首目、どちらも上の句が重厚で共感できる。

## 短歌の作品を募集します！

皆さまからの短歌を広く募集します。投稿される方は、住所・氏名・年齢・電話番号を記入し、掲載希望月の前月20日までに  
〒430-0911 選者宛にお送りください。なお、俳句につきましては、当面の間お休みさせていただきます。  
選者 今井 清 〒4300610604 幸田新田4305 ☎0297(35)208604

「あやしいな おかしいな」と思ったら、消費生活センターへ ☎0297(35)208604

資料館 (郷土館ミュージズ)

★ 企画展 ★

「郷土のアスリートたち  
～忘れ得ぬ興奮と感動の瞬間～」

会期 5月19日(日)まで

セレス小林(ボクシング)や眞中兄弟(サッカー)、若浪(大相撲)などプロスポーツ界で活躍した郷土出身者や東京オリンピック、茨城国体にまつわるエピソードを紹介するとともに、市内で開催されたスポーツイベントの歩みを振り返ります。



ボクシング世界チャンピオン  
セレス小林選手

★ 天体観望 ★

「月と春の星座を見よう」

5月11日(土) 午後7時～9時

季節の夜空に輝く星々を観察します。参加のお申し込みは、お電話で。



インフォメーションコーナー

4・5月  
の  
予定

- お申込み・お問合せ 岩井図書館 ☎0297(36)1300  
資料館・猿島図書館 ☎0297(44)0055/0280(88)8700

岩井図書館 (ベルフォーレ)・猿島図書館 (郷土館ミュージズ)

★ おはなし会 ★

◎ おひざの上のおはなし会 (乳幼児対象)

岩井 毎週水曜日 午前11時～  
猿島 毎週木曜日 午前11時～

◎ おはなし会

岩井・猿島 毎週土曜日 午前11時～  
大型絵本や紙芝居など、小さなお子さんから小学生まで楽しめるおはなし会です。

★ GWお楽しみタイム ★

「イースターうさぎをつくろう♪」

4月20日(土) 午前10時～  
猿島図書館 絵本コーナー

※当日、お気軽にご参加ください。

★ レリーフの「塗り絵」を楽しもう! ★

塗り絵をしながら郷土の歴史がよく分かる楽しいイベントです。

4月21日(日) 午後1時～  
岩井図書館 児童コーナー  
協力 もえの会

※当日、お気軽にご参加ください。

★ 絵本の世界を楽しむ会 ★

「としょかんバッグをつくろう!」

既製のバッグに絵を描いたりしてオリジナルバッグにしてみませんか?

4月27日(土) 午前10時～  
岩井図書館 2階会議室

材料費 200円

※4月4日(木)から電話または岩井図書館カウンターにて参加受付します。

★ おすすめの本の紹介 ★

「ある男」

平野 啓一郎/著 文藝春秋

里枝には、2歳の次男を脳腫瘍で失って、夫と別れた過去があった。長男を引き取り、14年ぶりに故郷に戻ったあと、「大祐」と再婚するが、「大祐」は事故で命を落とす。さらに、衝撃の事実が…。第70回「読売文学賞」受賞、本屋大賞ノミネート作品。



☆4月の休館日 1日(月)、8日(月)、15日(月)、22日(月)

資料整理のため、岩井図書館は17日(水)も休館します。



# 暮らしの情報

## 市役所4月の相談日

### 消費生活相談(消費生活センター)

毎週月～金曜日/午前9時～午後4時(祝日を除く)

【場所:市役所2階 消費生活相談室】

※電話でのご相談も受け付けています。☎0297(36)2035

### 市民相談

毎週月・火・水・金/午前9時～午後4時

ただし、8日(月)・祝日は除きます。

【場所:市役所2階 市民相談室】

※電話でのご相談も受け付けています。

※問合先・秘書広聴課スピード対応室 ☎0297(21)2216

・4月1日以降は市民協働課 ☎0297(21)2183

### 専門相談員の相談

#### ▶行政相談(行政相談委員)

11日(木) 午後1時～3時

【場所:市役所2階 市民相談室】

※問合先・秘書広聴課スピード対応室 ☎0297(21)2216

・4月1日以降は市民協働課 ☎0297(21)2183

#### ▶無料法律相談(弁護士)

8日(月) 午前10時～午後3時

【場所:市役所2階 市民相談室】

※電話予約制・秘書広聴課スピード対応室 ☎0297(21)2216

・4月1日以降は市民協働課 ☎0297(21)2183

#### ▶結婚相談(結婚相談推進員・結婚相談員)

毎週月・水曜日・21日(日)

午前9時～午後3時

ただし、17日(水)・祝日は除きます。

【場所:市役所2階 結婚相談室】

※電話予約制・秘書広聴課 ☎0297(20)8265

・4月1日以降は市民協働課 ☎0297(21)2183

#### ▶人権相談(人権擁護委員)

5日(金) 午後1時30分～3時30分

【場所:市役所1階 会議室】

※問合先 社会福祉課 ☎0297(21)2190

#### ▶女性相談(女性相談員)

9日(火) 午前10時～正午

23日(火) 午後1時～3時

【場所:市役所1階 会議室】

※電話予約制 市民協働課 ☎0297(21)2183

#### ▶税務相談(税理士)

18日(木) 午後1時30分～4時30分

【場所:市役所2階 市民相談室】

※電話予約制 関東信越税理士会古河支部 ☎0280(76)6434

#### ▶いばらき就職支援センター出張相談

19日(金) 午前10時～午後3時

【場所:中心市街地活性化センター】

※問合先 県西地区就職支援センター ☎0296(23)3811

## 人口と世帯

●総人口 54,396人 (前月比△18)  
<前年同月人口 54,952人>

男:27,908人 (前月比△8)

女:26,488人 (前月比△10)

●世帯数 20,212世帯(前月比 36)

【3月1日現在 住民基本台帳人口】

※住民基本台帳法の改正により、外国人のかたも算入されるようになりました。

## 2月の交通事故

●発生件数 10件(17件) ●死者 0人(1人)

●負傷者 11人(18人) ※( )内は1月からの累計

飲んだっぺ 乗り出さねえで 寝てくんちよ

(茨城弁交通安全川柳より)

## 2月の火災

●発生件数 4件(12件) ●建物 2件(6件)

●車 両 0件(1件) ●その他 2件(5件)

※( )内は1月からの累計

忘れてない? サイフにスマホに火の確認

## 市税等 4月の納期

### 固定資産税【1期】

※納期限は、5月7日(火)です。

## コンビニ交付サービス 停止日のお知らせ

4月18日(木)は新元号の改正に伴う試験のため、全国のコンビニエンスストアで取得できる証明書発行サービスが終日停止になります。

マイナンバーカードを利用したコンビニ交付を予定されている方は、18日を除いてご利用ください。ご協力をお願いします。

なお、当日は市役所窓口及び市民カードを利用した自動交付機は通常どおり業務を行います。

#### ◆コンビニで取得できる証明書

・住民票謄本・抄本

・印鑑登録証明書

・課税・非課税証明書

・所得証明書(児童手当用を含む)



#### ■お問合せ

市民サービス課 ☎0297(21)2186



シニアクラブ連合会

ウィンターボウリング大会

2月14日・15日、坂東市シニアクラブ連合会主催による、ウィンターボウリング大会が開催され、毎年参加している各地区のチームや、ボウリングを本格的な趣味としている愛好者チームなど、62チーム371人が参加しました。

大会は、シニアクラブ会員の健康や親睦交流を目的に開催しています。大会に参加したい方は、お住まいの地区シニアクラブまたは社会福祉協議会にお問い合わせください。

★1日目

	団体	個人男子	個人女子
優勝	中根 A	野口敏男	倉持トキイ
準優勝	馬立	竹内一夫	宮田悦子
第3位	辺田上	木村武	瀬能初江



▲1日目優勝の中根Aの皆さん

★2日目

	団体	個人男子	個人女子
優勝	前原 A	羽富利	吉田美代子
準優勝	長谷5区	野仲仁	宇賀ヒサイ
第3位	下神田山A	臺通夫	青木清子



▲2日目優勝の前原Aの皆さん

■お問合せ 坂東市社会福祉協議会  
 本所 ☎ 0297(35)4811  
 支所 ☎ 0297(44)2943/0280(88)1000

ばんどうシニア

# BSカレッジ



『BSカレッジ』は、市内在住60歳以上の方を対象とした生涯学習講座です。

わくわく学び!  
イキイキ健康!



今年度も前期5回、後期5回の講座を開講し、各45人の講座生がいきいきと活動しました。

前期講座では、英会話講座、ギター文化館・県フラワーパークの見学、陶芸教室、カルビー工場・花王工場の見学、大人の美文字講座を行いました。また後期講座では、介護保険制度講座、日光田母沢御用邸記念公園見学、生け花教室、造幣局埼玉工場・大宮盆栽美術館見学、防災講座などの体験学習や移動学習を行い、回を重ねるごとに、新しい仲間との交流の輪が広がり、楽しく学ぶことができました。



平成31年度も、楽しく学べる講座を計画しています。  
みなさんの参加をおまちしています。

※お申し込みは、4月配布の市民講座案内をご覧ください。

■お問合せ  
生涯学習課 ☎ 0297(21)2204



▼メールで「有料サイト利用料金が未納です」は、架空請求詐欺です



企画展

# 郷土の ~忘れ得ぬ とき 興奮と感動の瞬間~ アスリートたち



2019.2.23(土) ▶ 5.19(日)

開館時間／平日 AM10:00～PM6:30 土・日・祝 AM10:00～PM5:00  
休 館 日／月曜日(祝日の場合はその翌日)、祝日の翌日

入場無料

坂東郷土館ミュージズ



坂東市立資料館

〒306-0502 茨城県坂東市山27-26

TEL 0280-88-8700・0297-44-0055

<http://www.city.bando.lg.jp/page/dir000060.html>



発行／坂東市 編集／秘書広聴課  
〒306-0692 茨城県坂東市岩井 4365 番地  
☎ 0297(35)2121 / 0280(88)0111  
ホームページアドレス <http://www.city.bando.lg.jp/>

