



広報ばんどう

坂東

No.96

PUBLIC INFORMATION BANDO

2013
(平成25年)

3

■岩井庁舎 〒306-0692 坂東市岩井4365番地 ■猿島庁舎 〒306-0595 坂東市 山 2730番地

<http://www.city.bando.lg.jp/>

発行/坂東市秘書広聴課 (岩井庁舎)



市の花【チャノハナ】



市の木【ケヤキ】



市の鳥【ウグイス】

ビニールハウスで野菜を栽培 長須小

市内の各小学校では、ビニールハウスを活用してさまざまな取り組みを進めています。長須小学校では、今年度トマトやトウモロコシ、カリフラワーを栽培、長須おやじの会の皆さんの指導のもと、子どもたちが水やりや虫とりなどの管理をしました。

さきごろは、2年生がカリフラワーを収穫し、1年生が自分たちで作るお昼ごはんの食材として活用していました。

●災害時の応援協定を締結 2

●国民健康保険からのお知らせ 4

●忘れずに期限内納税 6

●まちの話題あれこれ 8・9・20

●市職員の給与等の状況 12・13

県西11市町と 災害時の応援協定を締結

地震、水害、竜巻と、災害はいつ、どんな形でやってくるかわかりません。市ではもしも!?の災害が発生したとき、県西地区11市町と相互に協力して応援しあう「県西都市間における災害時相互応援に関する協定書」を締結しました。災害が広域化・大規模化し

ていることから、県西市長会が隣接する3町にも呼び掛けられたもので、地域での協力体制をより強固にすることで災害時の復興が迅速化できることが期待されます。

協定に参加したのは坂東市のほか、古河市・結城市・下妻市・常総市・笠間市・筑西市・桜川市の8市と、八千代



▲災害時相互応援協定を締結した県西11市町長のみなさん

交通網の整備推進のために

東京直結鉄道茨城県誘致促進協議会 茨城県西縦断道路建設促進協議会 県西6市町で設立

町・五霞町・境町の3町、計11市町で、食料などの生活必需品や資機材・車両の提供、職員の派遣、ボランティアのあつせん、避難が必要になった場合の避難民の受け入れなどが盛り込まれています。

今後、具体的な計画を練り、広域での災害対策を進めていきます。

東京直結鉄道は、平成12年の運輸政策審議会答申で地下鉄8号線(有楽町線)の野田市までの延伸という形で、平成27年までに整備に着手することが適当である路線として位置付けられています。この鉄道の坂東市、下妻市方面への延伸を実現しようと、県西地区6市町(坂東市・筑西市・桜川市・常総市・下妻市・八千代町)で東京直結鉄道(地下鉄8号線)茨城県誘致促進協議会を設立、吉原市長が会長に就任しました。

東京直結鉄道誘致は、これまで埼玉県東部、千葉県北部、茨城県西南部の商工会議所や商工会の青年部、自治体が一体となって誘致活動を展開してきましたが、平成27年ごろに策定が予定されている首都圏地域のマスタープランで整備が位置づけられるよう、運動を展開していく予定です。

また、6市町は併せて茨城県西縦断道路建設促進協議会を設立、吉原市長が会長に就任しました。整備予定の東埼玉道路・庄和インターチェンジから圏央道、北関東自動車道を結ぶ地域高規格道路の建設促進に向けた取り組みを推進していく予定です。

東京直結鉄道(地下鉄8号線)茨城県延伸及び(仮)県西縦断道路ルート(イメージ図)

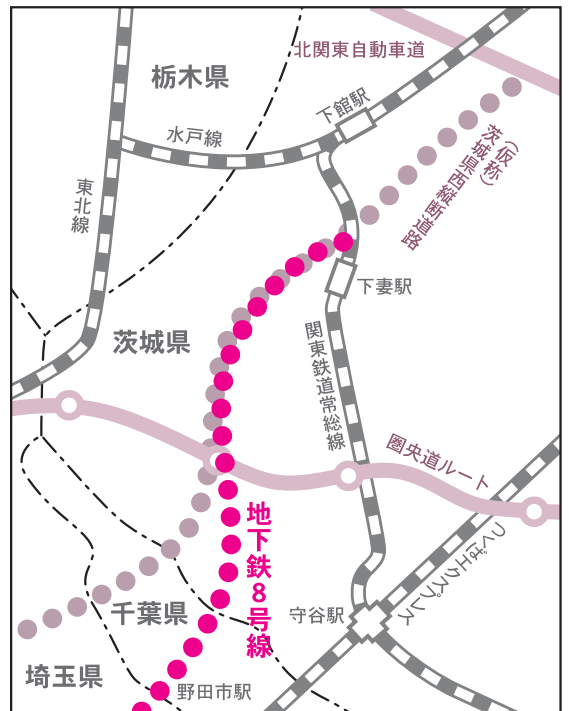

ばんどう まちづくり

坂東市長 吉原英一



市民の皆さんの 安全安心を第一に

東日本大震災から二年が経過しました。被災された皆様に心からお見舞申しあげます。震災では、住民の皆さんの避難活動などにあたられていた消防職員・消防団員の皆さんが、岩手県・宮城県・福島県の3県で、死者212人、行方不明64人の被害があったと聞いております。あらためまして哀悼の意を表する次第です。住民の安全のために活動された消防職員・消防団員の被害は本当に残念です。市では、3月2日に消防

団の春季点検式が開催されました。当日は直立不動が難しいほどの春の嵐でしたが、姿勢や服装、車両の点検などがきびきびと行われ、頼もしさを感じました。

東日本大震災を教訓として、市民の皆さんの安全安心のための取り組みを進めています。市内の各種団体の皆さんと防災支援連絡会議を設立し、構成団体それぞれが協力し合つていく体制を整備するとともに、市内事業者の皆さんと防災協定を締結しました。また、平成23年度に北茨城市・河内町と、2月19日には県西地区11市町と相互応援協定を締結し、災害発生時の対応の強化に努めてきました。市内で最も懸念されるのは利根川が決壊したときの災害です。2月10日には、群馬大学の片田教授をお招きして、利根川が決壊したときにどうすればいいかを考える講演会を開催しまし

た。片田先生は、早めに安全な場所に避難することを強調していました。3月11日には、区長さんや議員さん、消防団、交通安全協会、交通安全母の会、市職員などが協働して「標高」を示したステッカーを貼りました。標高10m以下は13mのところは危険区域として「赤」、14m・15mは注意区域として「黄」、16m以上は避難受入区域で「青」と色分けしています。利根川などが決壊した場合に浸水が予想される、飯島、神大実七郷、中川、長須の幹線道路沿い150か所の電柱に貼つてあります。ご自宅の状況や、避難場所までの経路などを検討してみてください。次回には岩井市街地や猿島地域の西仁連川流域で実施します。

今後も安全安心なまちづくりに全力で取り組んでまいりますので、ご協力をお願いいたします。

子どもたちの安全・安心のために

通学路の整備を 進めています

岩井第一小学校 岩井中学校



市では通学路危険箇所の調査・整備を進めています。登下校の安全確保のため、このほどは岩井第一小学校南側の道路および岩井中学校西側の道路に、グリーンベルト(緑色の歩道帯)を整備しました。グリーンベルトは緑色のラインを引くことでドライバー



にアピールを行い、通学児童・生徒の交通事故の防止を目的としています。

市では各小・中学校区で調査を進め、順次整備を進めていきます。児童・生徒が安心して通学できるよう、車の運転時には安全運転をお願いします。市民の皆様のご協力をお願いいたします。

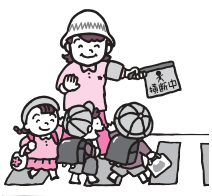

国民健康保険からの お知らせ

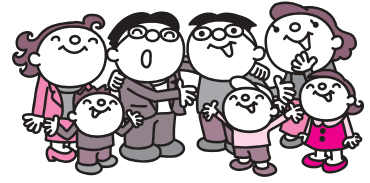

被保険者証が
新しくなります

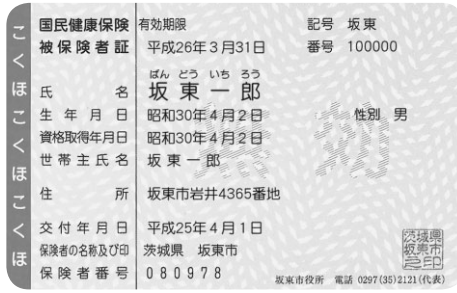

現在使用している被保険者証は、3月31日で使えなくなります。新しい被保険者証は3月末までに世帯主あてに郵送します。

新しい被保険者証が届いたら、次のことをご確認ください。

- 記載内容(住所、氏名、生年月日)に誤りがないか
- 資格がないのに被保険者証が届いた(他の健康保険に加入、転出、死亡)
- 資格があるのに被保険者証が届かない(転入、出生、他の健康保険に加入していない)

国民健康保険に 加入するとき

やめるときは
届出が必要です

届出が必要です

国民健康保険に加入するとき・やめるときは14日以内に保険年金課(岩井仮設庁舎)または窓口センター(猿島庁舎)に届け出をしてください。

国民健康保険加入の 手続きが必要な場合

職場の健康保険などをやめたとき(社会保険喪失証明書等をお持ちください)

○他の市町村から転入したとき

○子どもが生まれたとき
○生活保護を受けなくなったとき

届出が遅れると:

- ・保険税は届出をした日からではなく、資格を得た月までさかのぼって納付することになります。
- ・被保険者証がない間の医療費はやむを得ない場合を除き全額自己負担になります。

国民健康保険脱退の 手続きが必要な場合

職場の健康保険などに加入したとき(職場の健康保険証をお持ちください)

○他の市町村へ転出するとき(学生の場合はお申し出ください)

○死亡したとき

○後期高齢者医療制度の対象となったとき

届出が遅れると:

資格を喪失した被保険者証で診療を受けた分の医療費(国民健康保険負担分)は、後で返すこととなります。

70〜74歳のかたの 高齢受給者証



現在使用している高齢受給者証で、一部負担金の割合が「2割(平成25年3月31日までは1割)」と記されているものをお持ちのかたには、新しい受給者証を3月下旬に郵送します。新しい高齢受給者証の一部負担金の割合は「2割(平成25年7月31日までは1割)」と表記されています。4月1日から新しい受給者証をご使用ください。

一部負担金の割合が「3割」の高齢受給者証を持っているかたは、7月31日まで使用できません。

■お問合せ

保険年金課 岩井仮設庁舎
内線 1732・1735

～よりよい明日への一歩を共に～



弁護士法人 **萩原総合法律事務所** 常総支所
茨城県弁護士会所属 弁護士 萩原 慎二・弁護士 平久 真・弁護士 鈴木 元

相続

離婚

借金

交通事故

上記の事件以外も取扱いしております。
お気軽にお電話ください。(秘密厳守)

0297-44-9954 (予約制)

(月～金 9:00～12:00、13:00～17:30)

常総市水海道山田町1120-2 田内ビル (294号沿い、山田北信号南)



法律相談 30分5,250円～



対象となるかた

- ・平成25年2月現在、特別徴収となっているかた
- ↓平成25年2月の徴収額と同様になります。

国民健康保険税・後期高齢者医療保険料 仮徴収(4月・6月・8月の年金引き)が 始まりま



・年額18万円以上の年金を受給しているかたで、介護保険料との合計額が年金支給額の2分の1を超えないかた

↓平成23年中の所得から暫定的に算定された仮徴収額となります。

平成25年度の国民健康保険税・後期高齢者医療保険料が確定したのち、仮徴収額を差し引いた残りの保険料額を、10月以降(10月・12月・2月)に支給される年金から徴収させていただきます。

特別徴収による納付については、申請により口座振替に

変更することができます。取扱金融機関の窓口で、口座振替の手続きをしてから、受け取った口座振替依頼書の「本人控え」「被保険者証」と認印を持参のうえ、保険年金課または窓口センターへ「口座振替による支払い」を希望する旨の申し出をしてください。

引き続き年金からの天引きを希望されるかたは、手続きは不要です。

■お問合せ 保険年金課

- 岩井仮設庁舎
- 国民健康保険
- 内線 1732・1735
- 後期高齢者医療
- 内線 1733・1736

坂東市独自の制度 坂東市すこやか 医療費支給制度

坂東市すこやか医療費支給制度は、小学6年生までのお子さんや妊産婦マル福受給者のかたが医療保険を使い診療等を受けた際に、一部負担金を助成する坂東市独自の制度です。

小学6年生までの お子さんの場合

マル福医療福祉費支給制度に該当しない9歳(小学3年生)までのお子さんと、小学4・5・6年生のお子さんが対象となります。

対象期間は、出生の日から小学6年生の3月31日までです(マル福医療福祉費助成制度

に該当し、マル福医療福祉費受給者証(ピンクのカード)をお持ちのかたは除きます。

妊産婦マル福 受給者の場合

妊産婦マル福受給者がマル福適用外の疾病等で医療保険を使い診療等を受けた場合に対象となります。

対象期間は、交付申請をした月初めから出産(流産を含む)の翌月末日までです。

※定期健診や予防接種など保険診療以外(自費)の費用は対象なりません。

新4・5・6年生の すこやか医療費受給者証が 新しくなります

4月1日から新4・5・6年生のすこやか医療費受給者証が新しくなります。3月中に新しい受給者証をお送りします。県内の医療機関等を受診される際は、受給者証と保険証を必ず医療機関の窓口提示してください。

■お問合せ

- 岩井仮設庁舎 保険年金課
- 内線 1733・1736

『弾いてみたい・・・』をかなえたい!!

セイワ楽器 ヤマハ音楽教室

ヤマハ大人の音楽レッスン
ヤマハ英語教室

岩井センター 高橋医院隣
沓掛センター 筑波銀行隣・田中ビデオ店2階

♪春の入会受付中♪
無料体験・レッスン見学お問合せください

1歳クラスから大人クラスまで生徒募集中!

セイワ楽器(検索) 0120-02-7588 総合案内センターへ

地酒、本格焼酎の豊富な店 酒のクラモチ

本店 7:00~21:00
坂東市長須3685-3
Yショップ坂東長須店
0297-35-0427
日曜定休

川間店 10:00~20:00
野田市尾崎307
川間駅北口 駅前
04-7129-5570
日曜定休

忘れずに 期限内納税

財産調査後、差押や公売等を行い、滞納額の減少に努めています。



※差押物件は公売などを進めています。

市では税の納付機会の拡充を図るために、夜間・休日窓口の開設やコンビニ納付を実施するとともに差押等の滞納処分を強化し、税収の確保に努めています。

また、公正・公平な税負担を基本に、さらなる納税意識の高揚を目的として平成23年度から市税等を完納しているかたを対象に「市民の税カード」を発行しています。

**市税等の徴収強化のため
断固とした取り組みを
進めます**

税負担の公平性を確保するため、市税の滞納者に対して

《平成23年度の差押実績》

差押物件	件数
不動産	76件
預貯金	264件
給与	37件
生命保険	36件
その他 (動産、還付金等)	74件

**市民の税カードの
ポイントは
交付手数料に
利用できます**

「市民の税カード」には下記の証明書等の交付を受ける際、手数料として利用できるポイントが、納付した税目に

《市民の税カードのポイントで取得できる証明書》

項目	手数料	必要ポイント
住民票の写し1枚	300円/1通	300ポイント
住民票の写し2枚以上	500円/1通	500ポイント
印鑑登録証明書	300円/1通	300ポイント
戸籍謄本(全部事項証明書)	450円/1通	450ポイント
戸籍抄本(個人事項証明書)		
除籍謄本・抄本	750円/1通	750ポイント
改製原戸籍謄本・抄本		
所得証明書	300円/1通	300ポイント
課税・非課税証明書		
所有不動産証明書		
土地建物等評価・公課証明書		
納税証明書	300円/1税目	300ポイント

■お問合せ

収納課 岩井仮設庁舎 内線1752・1753

地域福祉の相談役 民生委員

民生委員は、地域社会で福祉関係についての問題を抱えている皆さんの調査、相談、助言を行っていますので、お気軽にご相談ください。

民生委員は、地域のみなさんが自分らしい自立した生活ができるよう活動しています。児童委員という役目もあり、正式には民生委員児童委員と呼ばれます。一人暮らし高齢者の見守りなどの高齢者支援、児童虐待問題などの児童やその家庭への支援、障害者支援など多方面にわたって活動しています。

民生委員児童委員が

代わりました

3月1日から交代しました。

新委員…倉持 正夫

☎0297(35)7523

担当地域…鹿野、東原、保組

■お問合せ

社会福祉課 猿島庁舎
内線2219

子育て支援センター

★印…予約が必要です
◇印…予約は要りません
■詳しいことは各園までお問合せください。

4月の予定

子育て支援センターは誰でもお気軽に利用できます。子育ての喜びや悩みを分かち合えるよう、子育て中の家庭を応援しています。楽しい企画もいっぱいです。

小山保育園 (さくらの森) 小山123 ☎0297(30)2241

施設開放時間 (毎週月～金 午前9時～午後2時)

◎4月15日(月)からスタートします。4月のイベント予約は4月1日(月)午前10時から電話のみの受付となります。

◇15日(月) 午前10時30分～ 新年度スタート
何をして遊ぶかはお楽しみに！

◇16日(火) 午前10時30分～ いちごちゃん
1歳児対象

◇17日(水) 午前10時30分～ めろんちゃん
2歳以上児対象

★19日(金) 午前10時30分～ こいのぼり製作

★23日(火) 午前10時～ みんなとクラブ
H22.4.2～H23.4.1生対象。詳しくはお問い合わせください。

★24日(水) 午前10時～ ちょこクラブ
H23.4.2～H24.4.1生対象。詳しくはお問い合わせください。

◇26日(金) 午前10時～ 誕生会
誕生月以外のお友だちも遊びに来てください。身長・体重を測ります。

あかつき保育園 大谷口1037 ☎0297(38)0101

施設開放時間 (毎週月～金 午前9時～午後2時)

◎8日(月)から開館します。皆さんの参加をお待ちしています。ぜひお越しください。室内はスリッパ・上履き着用です。食べ物の持ち込みはご遠慮ください。4月30日(火)～5月2日(木)は休館となります。

◇17日(水) 午前10時～ 身体測定と手型スタンプ
お子さんの成長の記録を残しませんか？身長と体重の測定をします。絵の具で手型をとりますので、汚れてもいい服装でお越しください。親子でのふれあい遊びもします。お楽しみに！！

◇26日(金) 午前10時～ こいのぼりを作ろう！！
子どもの日に向けてこいのぼり製作をします。のりとはさみをご持参ください。

さしま保育園 生子2220 ☎0280(88)7505

施設開放時間 (毎週月～金 午前9時～午後3時)

◎4月のイベント参加受付は、電話で3月25日(月)午前10時から受付ます。

★3日(水) 午前10時～ ようこそさしまカフェへ
さしま保育園の子育て支援ってどんなところ？何をしているの？と興味を持っていただいたかたを対象に、ミニミニ説明会と歓迎会をします。子育てについての相談もお気軽に声をかけてください。

◇8日(月) 午前10時～ 花まつり
4月8日はお釈迦様の誕生日です。保育園のお友だちと一緒に、お釈迦さまに甘茶をかけてお祝いしましょう。甘茶飴のおみやげもあります。

若草明德保育園 逆井3503-14 ☎0280(88)8000

施設開放時間(毎週月～金 午前9時～午後2時)

◎15日(月)から始まります。楽しい活動を企画して皆さんのお越しを待っています。毎週月曜日は赤ちゃん体操を行います。

◇15日(月)～18日(木) 手形スタンプ・身体測定
身体測定は毎月行います。成長を記録していきましょう。

◇19日(金)・26日(金) リズム遊び

◇22日(月)～25日(木) こいのぼり製作
大空を元気に泳ぐこいのぼりを作ってみましょう！

◇30日(火)～5月2日(木)
小麦粘土



岩井保育園 岩井2720-8 ☎0297(35)1555

施設開放時間(毎週月～金 午前9時30分～午後2時30分)

◎15日(月)から施設と園庭を開放します。お気軽にお越しください。企画遊びの日に成長の記録を作ります。

★17日(水) 午前10時～ ふれあい遊び
お子さんが好きな歌や手遊びなどを楽しみましょう。紙芝居の読み聞かせもやります。初めてのかた、赤ちゃんもお気軽に！

★26日(金) 午前10時～ ダンボールで遊ぼう！
ダンボール箱を使ってトンネルを作ったり、積み上げてみたり、乗り物に変身させたりして遊びましょう。動きやすい服装で参加してください。

すずのき保育園 長須3746 ☎0297(35)4501

施設開放時間 (毎週月～金 午前9時～午後2時)

◎15日(月)から園庭と施設を開放します。お気軽に遊びに来てください。

◇16日(火) 午前10時～ おはなし会
赤ちゃんも楽しめる絵本の読み聞かせです。絵本に親しみ創造性を養いましょう。

★22日(月) 午前10時～ 誕生会
〈予約日3/25・26〉

誕生月のお子さんは予約をしてください。手作りのカードと三角帽子をプレゼントします。手品や歌で楽しみましょう。

◇30日(火) 午前10時～ 身体測定
身長と体重を測ります。カードに成長を記録しましょう。

西仁連川きれいにし隊 ボランティアで 川の清掃活動



▲川に捨てられたゴミを拾い上げるボランティアの皆さん

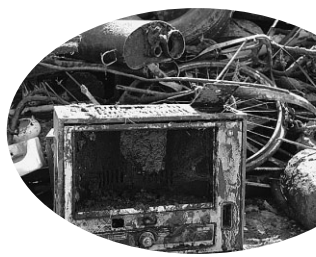

▲電化製品や自転車などさまざまなゴミが収集されました

さきごろ地域を流れる西仁連川をきれいにしようと沓掛内野山地区の有志の皆さんら32人が参加して、内野山の刈浜橋から安天橋間の約1.1kmの清掃活動が行われました。

以前に実施された猿島庁舎付近から安天橋までの清掃作業を受けて実施されたもので、

「きれいな川を子どもたちに引き継いでいきたい」と参加者は冷たい川の中に腰までつきながら、ストーブやテレビなどの大型ゴミやビニール袋などを集めていました。

身近な自然、大事にしていきたいものです。

わくわく美術展 市内の2人が入賞



石塚幸枝さん(大口)



宮崎正子さん(辺田)

さきごろ開催された茨城県健康福祉祭わくわく美術展で、

石塚幸枝さんの油絵『風の詩』が最優秀賞にあたる茨城県知

事賞に、宮崎正子さんの油絵『名残り』が茨城県保健福祉部長賞に輝きました。

石塚さんの作品は、画面いっぱいにタイヤを描き、空間を少なくして枯葉が風に舞っている様子を表現、光と影を強調して仕上げたそうです。

宮崎さんは、枯れた花の色合いが好きで、絵を描いている間は、何も考えず『無』になることができるそうです。

なお、石塚さんの作品は、今年10月に高知県で行われる全国健康福祉祭「ねんりんピク」の美術展に茨城県代表作品として出展されます。

防災講演会

想定を超える災害に どう備えるか?

昭和22年のカスリーン台風では、市内でも利根川が決壊

多くの被害が発生しました。また、最近では「想定を超える」天候等により各地で大雨などの災害が発生しています。想定を超える洪水で利根川



▲参加者は片田教授の話に熱心に聞き入っていました

が決壊したとき、犠牲者をゼロにするにはどうすればいいかを考える講演会が、さきごろ市民音楽ホールで開催されました。災害対策の第一人者である群馬大学の片田敏孝教授をお招きして開催されたもので、講師のシュミレーションを使った分析に参加者は熱心に聞き入っていました。

- 早目に非難する。
- 地域の特徴を知り、適切な場所に避難する。
- 広域に避難する。
- 地域で避難困難者を支援する。

茨城県統計功労者表彰式 市内の3人が受賞



▲表彰を受けられた野口さん(左)、茂呂さん(右)

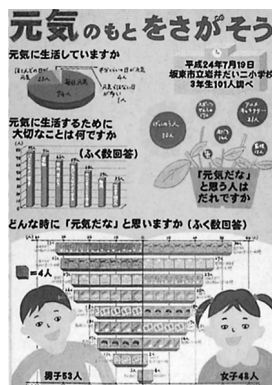

▶茨城県統計協会会長賞に輝いた田山結希菜さん(岩井第二小)の作品

さきごろ開催された平成24年度茨城県統計功労者表彰式で、統計業務の発展に多大な貢献をされたとして野口理平さん(辺田)が経済産業省大臣官房調査統計審議官感謝状を、茂呂希七さん(矢作)が茨城県知事表彰を受賞しました。

また、統計グラフコンクールで岩井第二小学校3年の田山結希菜さんが茨城県統計協会会長賞を受賞しました。

県市長会から

自治功労者表彰



荻井公夫さん
(岩井)



細野 昇さん
(逆井)

さきごろ開催された県市長会、細野昇さんと荻井公夫さんに自治功労者表彰が贈られました。

細野さんは、平成11年から猿島町農業委員会会長を務められ、農業の振興に尽力されるとともに、猿島地域グラウンドゴルフ協会会長として競技場の整備に尽力されています。現在はシニアクラブ連合会会長も務められています。荻井さんは、長年にわたってスポーツ推進委員会委員長として市民の健康増進や体力づくり活動に尽力、各年代や個人の能力に応じたスポーツ

を奨励し、楽しめるスポーツ活動を推進しています。平成24年には全国スポーツ推進功労者表彰も受賞されています。おめでとうございます。

七郷分館女性部の皆さん
手づくり味噌に挑戦



▲手順を確認しながら味噌づくりを進めていました

さきごろ、七郷分館女性部の皆さんが手づくりの味噌づくりに挑戦しました。味噌の作り方を知ってもらうことで、食や健康づくりへの関心を深めてもらおう、と開催されたものです。手づくり味噌の味はどうだったでしょう。

食育

親子cooking
おやこクッキング

☆朝ごはんを食べよう！
朝ごはんは
元気のもと！☆

マカロニとブロッコリーのクリームスープ



■ 1人分のエネルギー 285kcal

【材料1人分】

- ブロッコリー……………30g
- 玉ねぎ……………20g
- マカロニ……………25g
- 水……………50ml
- 固形コンソメ……………1/2個
- コーンクリーム缶……………100g
- 牛乳……………100ml
- サラダ油……………小さじ1/2
- しお、こしょう……………少々



《作り方》

- ①ブロッコリーは細かく刻み、玉ねぎは薄くスライスする。
- ②鍋にサラダ油を熱し、玉ねぎを炒める。玉ねぎが透き通ってきたら水を加える。
- ③沸騰したら残り材料を全て加え、マカロニがやわらかくなったら器に盛りつける。

がんばろう福島! 応援中

坂東市からのんびり温泉
直通送迎バス開通

●10名様以上宴会飲み放題付16,000円
●詳しくは0297-36-8003野本、浜小路まで



のんびり温泉
☎024-953-2611



沼尻温泉
のんびり館
☎0242-67-1268



信夫温泉
のんびり館
☎024-591-1212



高湯温泉
のんびり館
☎024-592-1126

ふくしまリゾート(株)

前山倉庫(株)

茨城県坂東市神田山1129

野田ポニーリーグ杯

とき 12月2日～16日
ところ 猿島球場

▼連合の部
優勝 さしまクラブ



▲優勝したさしまクラブの皆さん

▼学童の部

アローズ

準優勝 坂東ヴィクトリー



▲準優勝の坂東ヴィクトリーアローズの皆さん

松島杯群馬県 極真空手道選手権大会

とき 11月25日
ところ 伊勢崎第二市民体育館

▼小学4年生組手の部
優勝 鶴巻 拓

▼小学5年生組手の部
優勝 斉藤 玲椰

▼小学6年生組手の部
準優勝 加藤 雅哉

第3位 大川 颯人

▼中学生組手の部
優勝 服部 玲弥

準優勝 飯沼 夏輝

▼小学生型の部
敢闘賞 針谷 飛向

敢闘賞 倉持 竜斗

▼中学生型の部
準優勝 猪瀬龍之介



▲入賞した皆さん

市ミニバスケット ボール大会

とき 12月23日
ところ 岩井体育館

優勝 南MBC

準優勝 岩井第一MBC

第3位 ひかりMBC

弓馬田MBC



▲優勝した南MBCの皆さん



▲準優勝の岩井第一MBCの皆さん

古河市ミニバスケット ボール交流大会

とき 1月12日・13日
準優勝 南MBC



▲準優勝の南MBCの皆さん

県西ミニバスケット ボール新人大会

とき 2月9日
ところ 桜川市岩瀬体育館
準優勝 岩井第一MBC



▲準優勝の岩井第一MBCの皆さん

合気道

堀越道場坂東支部

新規会員募集中

- ・護身術、運動不足解消、健康と体力づくりに
- ・お子様の躰や心身の鍛錬に
- ・初めての方も専門指導員が丁寧に指導いたします。

■子供クラス

《毎週水曜17時30分～18時30分》
コミュニティセンター
ホロニック2階武道場

■一般クラス

《毎週水曜19～20時30分》
《毎週土曜13時30分～15時》
コミュニティセンター
ホロニック2階武道場

*見学自由

都合により場所・時間が変更になる場合がありますので、事前にお電話にてご連絡下さい。

■お問い合わせ

合気道堀越道場
☎048(761)5501
<http://www.horkoshidojo.com>



堀越道場

検索

※初めて登録を受ける犬がいる場合、下の申請書に必要事項を記入のうえ、各会場に持参してください。(コピー可)

平成25年度犬の登録・予防注射済票交付申請書

坂東市長 様		平成 25 年	月	日
飼い主	氏名	電話		
	犬の所在地 坂東市	種類		
飼	生年月日 平成 年 月 日生	毛色		
	性別 おす・めす・去勢・避妊	体格 大 ・ 中 ・ 小		
い	犬の名	特徴		
	登録 平成 年 月 日 ※第 号	予防注射 平成 年 月 日 ※第 号		

注) ※印欄は、記入しないでください。

狂犬病予防集合注射日程表 (雨天決行)

期 日	時 間	会 場
4月16日 (火)	9:30~10:30	上新田コミュニティセンター
	10:45~11:45	西坪農村広場
	13:00~14:00	菅谷北公民館
	14:15~15:15	農業構造改善センター
4月17日 (水)	9:30~10:30	山西農村集落センター
	10:45~11:45	塚越農村集落センター
	13:00~15:00	西村公民館
4月18日 (木)	9:30~10:30	半谷公民館
	10:45~11:45	岩井農協七重支店
	13:00~14:00	みむら公民館
4月19日 (金)	9:30~10:30	馬立コミュニティセンターふれあい館
	10:45~11:45	上岩井公民館
	13:00~14:00	新町コミュニティセンターホロニック
4月21日 (日)	9:30~11:30	岩井公民館東側駐輪場
	13:00~15:00	猿島体育館前
4月22日 (月)	9:30~10:30	長須四部公民館
	10:45~11:45	長須一部公民館
	13:00~14:00	長谷五区公民館
4月23日 (火)	14:15~15:15	小山下農村集落センター
	9:30~10:30	辺田香取神社
	10:45~11:45	中里公民館
4月24日 (水)	13:00~14:00	岩井農協七郷支店
	14:15~15:15	グリーンランド公民館
	9:30~10:30	上神ふれあいセンター
4月24日 (水)	10:45~11:45	上大口公民館
	13:00~14:00	飯島コミュニティセンターいなほの里
	14:15~15:15	幸田新田公民館

■ 岩井庁舎・猿島庁舎共通 ☎0297(35)2121/0280(88)0111

4月～6月は狂犬病予防注射月間です

愛犬の狂犬病予防注射と登録を忘れずに



狂犬病予防集合注射を
実施します

4月16日(火)から24日(水)までの間、下記日程表のとおり、犬の登録と狂犬病の予防注射を実施します。生後90日を過ぎた犬を飼っているかたは、飼い犬の登録(生涯1回)と狂

犬病予防注射(毎年1回)が法律で義務づけられています。狂犬病は犬から人に感染し、世界で毎年5万人以上のかたが亡くなっている恐ろしい病気です。狂犬病の発生を防ぐために、必ず狂犬病予防注射を受けさせましょう。注射を受けると「注射済票」が交付

されますので、犬の首輪につけてください。なお、ご都合の悪いかたは、最寄りの動物病院で予防注射を受けることができます。

● 当日お持ちください

- ・ 通知はがき
- ・ 料金(1頭につき)
登録している場合 3,300円
- 登録していない場合 5,300円

※おつりのないようお願いいたします。

めざせ!
満点飼い主!!

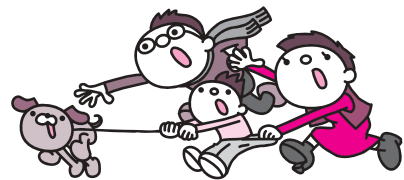

犬の散歩は、必ずリード(引き綱)をつけて、フンは持ち帰りましょう。散歩と称した放し飼いは絶対にやめましょう。万が一、迷子になっても戻れるよう、鑑札や注射済票、迷子札(電話番号などを必ずつけておきましょう)。

■ お問い合わせ
生活環境課 岩井第三分庁舎
内線 1453

●その他の手当（25年1月1日現在）

手当名	内容及び支給単価	国の制度との異同	支給実績(23年度決算)	支給職員1人当たり平均支給年額(22年度決算)
扶養手当	配偶者 13,000円 扶養一人目から 各6,500円 ※扶養親族である子のうち、満16歳の年度始めから満22歳の年度末までの子一人につき5,000円を加算。	同	42,334千円	222千円
住居手当	借家 最高27,000円(家賃が55,000円以上の者)	同	10,890千円	279千円
通勤手当	バス等利用者 最高55,000円 自動車等利用者 2km～ 2,000円～24,500円 (距離により)	同	21,919千円	58千円
宿日直手当	一般の宿日直 4,200円	同	2,321千円	10千円
管理職手当	支給率 部長 13.58% 参事 11.64% 課長 9.7% 副参事 8.245% 課長補佐 7.76% 保育所長 7.76% ・本来の支給率より3%の減額を行っています。	異	42,820千円	437千円

●特別職の報酬等の状況（25年1月1日現在）

区分	給料月額 報酬月額	期末手当	退職手当	
			支給率(1年につき)	支給時期
市長 副市長	648,000円 570,000円	6月期 1.40月分 12月期 1.55月分 計 2.95月分	5.5月分 3.1月分	任期満了の日
議長 副議長 議員	452,000円 409,000円 385,000円	6月期 1.40月分 12月期 1.55月分 計 2.95月分	※市長・副市長の給料は、平成21年4月にそれぞれ20%、13%の減額を行いました。	

●定員適正化計画の年次別数値目標

区分	計画前年度 22年度	23年度		24年度		25年度		26年度		27年度		数値目標 23～27年度
		計画	実績	計画	実績	計画	実績	計画	実績	計画	実績	
一般行政 部門	減員		15	11	12	3	11			18		56
	増員		11	9	7	9	11			17		46
	差引		△4	△2	△5	6				△1		△10
職員数	317	313	315	308	321	308		308		307		△3.2%
特別行政 部門	減員		6	1		3	8			7		21
	増員		7			5				3		15
	差引		1	△1		△3	△3			△4		△6
職員数	93	94	92	94	89	91		91		87		△6.5%
公営企業等 会計部門	減員			2	1		2					3
	増員				1	1	2					3
	差引			△2		1						
職員数	52	52	50	52	51	52		52		52		
計	減員		21	14	13	6	21			25		80
	増員		18	9	8	10	18			20		64
	差引		△3	△5	△5	4	△3			△5		△16
職員数	462	459	457	454	461	451		451		446		△3.5%以上

漢方薬 専門相談
 ぢ・皮フ病・子宝相談・慢性病など、症状に合わせてご相談いたします。

本紙ご持参のかた 粗品進呈

遠くまで効き目で評判 **スガヌマ薬局**
 坂東市岩井4443 中央交差点角
 相談電話 **0297-35-0003** (日曜祝日定休)

書道塾のご案内
 見学・体験塾 お待ちしています!

☆石神書道塾 坂東市生子1235-1 0280-88-0912
 ☆境マゼン書道塾 0280-87-0042
 ☆安靜書道塾 0296-49-3377(月曜4時30分からのみ)

生徒募集 小学生から大人まで丁寧に指導

・賞状・書作品・書に関すること、お気軽にご相談ください。
 お問い合わせ ☎0280-88-0912

書道研究清浄会 染谷曠邨

市職員の給与・定員管理等の状況をお知らせします

市職員の給与は、国家公務員の給与を基本に条例で定められています。市民の皆さんのご理解をいただくため、次のとおり概要を公表します。市ホームページ<http://www.city.bando.lg.jp/>でもご覧になれます。

■お問合せ 総務課人事係（岩井仮設庁舎／内線1295・1296）

●人件費の状況（普通会計決算）

※人件費には特別職の報酬等を含んでいます。

区分	住民基本台帳人口(23年度末)	歳出額 A	実質収支	人件費 B	人件費率 B/A
23年度	55,883人	20,726,275千円	1,105,601千円	3,717,092千円	17.9%

●職員給与費の状況（普通会計決算）

※下記金額には、共済費等の負担金は含まれていません。

区分	職員数 A	給与費				1人当たりの給与費 B/A
		給料	職員手当	期末・勤勉手当	計 B	
23年度	409人	1,590,963千円	202,138千円	551,896千円	2,344,997千円	5,733千円

●ラスパイレス指数の状況

年度	坂東市	
	減額措置前	減額措置後
24	96.7	104.6
23	96.5	
22	96.0	

ラスパイレス指数

ラスパイレス指数とは、地方公務員と国家公務員の給料水準を、職種ごとに学歴別、経験年数別に平均給料月額を比較し、国家公務員の給料を100とした場合の地方公務員の給料水準を指数で示したものです。なお、本年度、国家公務員は給与を平均7.8%減額しています。

●職員の平均年齢、平均給料月額の状況（24年4月1日現在）

①一般行政職

（百円未満四捨五入）

区分	平均年齢	平均給料月額
坂東市	43.1歳	321,600円
茨城県	42.9歳	339,200円
国家公務員	42.8歳	304,900円

②技能労務職

（百円未満四捨五入）

区分	平均年齢	平均給料月額
坂東市	50.3歳	298,200円
茨城県	49.7歳	341,900円
国家公務員	49.7歳	270,500円

●職員の初任給の状況（24年4月1日現在）

区分		国		
		坂東市	減額措置前	減額措置後
一般行政職	大学卒	172,200円	172,200円	163,987円
	高校卒	140,100円	140,100円	133,418円
技能労務職	高校卒	141,900円	137,200円	130,656円

●職員の経験年数別・学歴別平均給料月額の状況（24年4月1日現在）

区分		経験年数 10年	経験年数 15年	経験年数 20年
一般行政職	大学卒	247,900円	299,200円	334,700円
	高校卒	236,600円	282,100円	321,600円
技能労務職	高校卒	214,900円	243,000円	253,650円

●職員の福利厚生事業の実施状況（平成23年度）

項目	参加人数または利用者数	事業主体
定期健康診断	213人	市
職員球技大会	0人	市・共済組合・互助会
慶弔費の給付	65人	互助会
人間ドック等への援助	228人	共済組合・互助会
各課等親睦会事業への援助	40親睦会	互助会

職員の相互共済および福利増進を目的として、市・共済組合・互助会により職員の健康管理、福利厚生等の事業を計画的に実施しています。

※共済組合とは茨城県市町村職員共済組合です。

※互助会とは坂東市職員共済会です。

※互助会は会員の会費のみにより運営されています。

●期末手当・勤勉手当

坂東市			国		
一人当平均支給額(24年度)1,350千円			—		
〈24年度支給割合〉			〈24年度支給割合〉		
	期末手当	勤勉手当		期末手当	勤勉手当
6月期	1.225月分	0.675月分	6月期	1.225月分	0.675月分
12月期	1.375月分	0.675月分	12月期	1.375月分	0.675月分
計	2.60月分	1.35月分	計	2.60月分	1.35月分

●時間外勤務手当

支給実績(23年度)	97,726千円
支給職員一人当たり 平均支給年額	301千円

変更前

	午前	午後
発車時刻	7:00	1:00
	8:00	2:00
	9:00	3:00
	10:00	
	11:00	



変更後

	午前	午後
発車時刻		1:00
	8:00	2:00
	9:00	3:00
	10:00	4:00
	11:00	

※午前7:00便を廃止
午後4:00便を追加



4月1日
デマンドタクシー「らくらく」の
運行時間が変わります

市では、平成24年4月から利用されるかたの予約により運行し、自宅から目的地まで移送するデマンドタクシーの運行を行っています。
約1年間運行してきた利用状況や利用者の皆さんの声を踏まえて、運行時間については、4月1日から左記のとおり一部変更になります。

- ・ 障がいのあるかた
- ・ 小学生以下100円
- ・ 保護者1人に対し3歳未満無料。介添者1人まで無料
- 利用券の販売
- ・ デマンドタクシーの車内
- ・ 市役所岩井仮設庁舎
- ・ 市民サービス課・会計課
- ・ 市役所岩井臨時庁舎

- 運行地域
坂東市内に限ります。
- 利用できるかた
坂東市民であれば、どなたでも利用ができます。利用にあたっては、事前の登録(無料)が必要です。
- 事前登録
利用を希望されるかたは、世帯単位で事前登録をしてください。
- 登録後、現地確認等を行いますので、利用開始まで1週間程度お時間をいただくこととなります。お早めにご登録ください。
- 利用料金
料金は「利用券」にてお支払いください。
- ・ 1乗車あたり
中学生以上300円
- ・ 小学生以下100円
- ・ 保護者1人に対し3歳未満無料。介添者1人まで無料

- 企画課
- ・ 市役所猿島庁舎
- ・ 窓口センター
- ・ J A 岩井 各支店
- ・ J A 茨城むつみ
- ・ 猿島中央支店

- 運行日
お住まいの地域により、利用できる日が異なります。
- 月・水・金曜日
- 弓馬田・飯島・神大実・七郷・中川・杓掛・内野山地区にお住まいのかた
- 火・木・土曜日
- 岩井・長須・七重・生子菅・逆井山地区にお住まいのかた
- 利用予約
利用を希望する前日に予約センターまで電話してください。

予約センター電話番号
☎ 0297(38)0555

■お問合せ
企画課 岩井臨時庁舎
内線3265

家づくりのモヤモヤ
「悩み」を「幸せ」に変えるヒントがいっぱい!

読んだ方からたくさん感想をいただけてます!!
回何から始めるのが具体的な行動がわかりました。
40歳男性
回お金・土地のチェックリストがわかりやすくてよかったです! 35歳女性
回土地探しの4つの条件を知ることができ、モヤモヤが消えそうです! 39歳男性



amazon
住まい・インテリア
住宅建築ランキング
1位
(5月24日13時)

今月3名様のみ

無料プレゼント!

お申し込みは今すぐに電話無料

0120-18-7388まで

地元工務店社長が相談事例を元にあなたの中にも潜んでいる!?

89のモヤモヤを解消する方法をお伝えし...

住宅業界のスゴイ裏技も掲載!

HPは「ズズモク」で検索



著者
株式会社ズズモク(坂東市)
代表取締役 鈴木 尚美

ツタヤさん、ワンダーグーさん、アマゾンさんと定価840円(税込)で好評発売中!

男女共同参画 推進標語

家事育児 たいへんだけど 助けあう それこそ二人の 夫婦愛

猿島中学校 根本 敬太さんの作品

しょうらいのゆめ

将来の夢

future dream

飯島小学校 4年

遠藤 輝代さん



私の将来の夢は、パティシエになることです。

私の家では、何か行事があるとそのつどケーキを買ってきてみんなで食べています。ケーキが大好きな私は、その日が待ちどおしくて、何日も前からワクワクしています。ケーキには、人を幸せにする不思議な力があるんだと思います。

最近、私はおかし作りのお手伝いをよくします。将来は、みんなのために最高に美味しいおかしを作って、世界中を笑顔いっぱいにしたいです。



ばばいじいさま

短歌

【評】 息子である作者には冗談めいた余裕のある「言い合い」であろう。高齢者の親子関係をうらやましく感じる。

山 今井 清 選
会沢 真弘

奥の間の豆からころと掃除機に踊り入るなり立春の朝
春の音聞こえるがの昼下り我にまつわる野良猫いとし
覚束ぬお手前なれば茶の席に心しずかに背筋をのばす
苦勞した穴明きクッション丸型を最早必需と離せなくなり
雪降りし日のハウス中初生りの苺を小鳥が啄みており
手作りのはうまいといわれ芋をする亡き義母作ったこんにゃくの味
休日のわが家の団らんあれこれと炬燵囲みて恋愛談義
勇ましき将門公の像見上げ亡父を重ねて惚びておりぬ
孫たちの受験勉強目の当たりそれを糧にと農に励めり

駒 踏 内海 妙子
沓 掛 倉持 かよ子
沓 掛 木村 愛子
逆 井 鈴木 さわ
長 須 野口 芳子
長 須 藤井 ヤス
長 須 風見 浩美
吉澤 ちか
鈴木 節代

俳句

林 秀峰 選

一階も二階の窓も春来たる
【評】 春は寒のもどりをくり返しながらやって来ます。一句は窓に注目し効果をあげている。窓は四季折々の風情をいち早く伝え見せてくれる。

綿菓子に幼き記憶春の雲
いきいきと春の庭木となりにけり
石一つ要に置くや木々芽吹く
着膨れて木偶のごとく籠りけり
読みかけの栞はらりと春立ちぬ
プランター色もとどりどり浅き春
黄泉といふ遠さくにあり春寒し
老兵士意志つらぬけり蘆の角
満開となる沈丁の香りかな
頬をうつつ風も和らぎ春来たる
キオスクで節分の豆買ひにけり

岩 借 岩 長 須 吉沢とみ江
井 宿 井 山 林 きよ子
山 井 木村 歌子
中川 達男
中山 みね
木村 氏子
鹿野谷 環
島田 よね
米島 欣司
滝本 和子
押川 まつえ
茂呂 忠男

短歌・俳句の作品を募集します！
皆さんからの短歌や俳句を広く募集します。投稿されるかたは、住所・氏名・年齢・電話番号を記入し、毎月20日までに届くように各選者宛にお送りください。
選者 短歌 今井 清 〒306-0604 幸田新田435 ☎0297(35)2864
俳句 林 秀峰 〒306-0631 岩井4633-1 ☎0297(35)1230

さしま郷土館ミュージズ

猿島資料館・猿島図書館

★ 展 覧 会 ★ 猿島阪東観音開帳記念 萬蔵院寺宝展

●と き ～5月6日(月)



江戸時代の享保年間に雄弁上人が創設したという猿島阪東観音開帳の歴史とその中心寺院である生子・萬蔵院の寺宝(仏像、仏具、絵画、書など)を紹介しています。

★ 天 体 観 望 ★

◎太陽観望

●と き 毎週土曜日・日曜日
午前10時～午後3時

特殊フィルターを使用して、太陽の黒点やプロミネンス(紅炎)を観望します。

★ お は な し 会 ★

〈おひざの上のおはなし会〉(乳幼児対象)

毎週木曜日 午前11時～

〈子ども向け〉 毎週土曜日 午後2時～3時

岩井図書館・猿島図書館からの お知らせ

岩井・猿島の両図書館では、坂東市にお住まいのかたやご出身のかたの著書の収集を進めています。ご寄贈いただければ幸いです。ご協力をお願いします。



◆お申込み・お問合せ さしま郷土館ミュージズ
☎0280(88)8700/0297(44)0055

インフォメーション コーナー

4月の予定

岩井図書館

★おひざの上のおはなし会★

- と き 毎週木曜日 午前11時～
- ところ 岩井図書館1階児童コーナー
- ※赤ちゃんから楽しめます。

★ お は な し 会 ★

- と き 毎週土曜日 午後2時～
- ところ 岩井図書館1階児童コーナー
- 協 力 ひばりの会、森の会
- ※小さなお子さんから小学生まで楽しめるおはなし会です。

★ お り が み 会 ★ ～こいのぼりとかぶとをおろう!～



- と き 4月27日(土) 午後1時～2時
- ところ 岩井図書館1階児童コーナー
- 協 力 和紙人形同好会
- ※当日お気軽にご参加ください。

★春のミニ映画会★

「14ひきのあさごはん」
「ひらがな大好き!」

- と き 4月29日(月・祝) 午前10時30分～
- ところ 岩井図書館2階視聴覚室
- ※当日お気軽にご参加ください。

◆お申込み・お問合せ 岩井図書館
☎0297(36)1300(電話受付は、午前8時30分～)

☆4月の休館日 毎週月曜日<1日(月)、8日(月)、15日(月)、22日(月)>、30日(火)
図書整理のため岩井図書館は26日(金)も休館となります。

職場で 学校で 続けてやろう! 坂東市民健康体操



市では、いつでも、どこでも、気軽にできる坂東市民健康体操を制作しました。市民健康体操は、ゆったりとしていて過激な動きもありません。簡単な体操を継続することで、知らず知らずのうちに健康維持に必要な筋肉を働かせるもので、生活習慣病を予防するものです。

職場や学校で、取り組んでみましょう。

■お問合せ 岩井体育館 ☎0297(35)1711

4月1日~

市役所組織の一部が変わります

市では、市民の皆さんにわかりやすい行政組織への転換、また、安心して暮らせる生活基盤の強化を図るため、4月1日から行政組織を次のとおり変更します。

- 上水道・下水道を総合的かつ計画的に推進していくため、「上下水道部」を新設し、「下水道課」と「水道課」を配置します。
- 「保健センター」を、健康づくりを総合的に推進していくための拠点施設と位置づけ、きめ細かな保健事業を推進していくため、「健康づくり推進課」を配置します。

■お問合せ

企画課 岩井臨時庁舎 内線3263

市民の声

この線に沿って内側に折りたたんで下さい。

の り し ろ

の
り
し
ろ

〒

あなたの
住 所

お 名 前

男・女 歳

職 業

電話番号

※必ずご記入下さい。

の り し ろ

坂東市民の皆さまへ

あなたの声を市政に 市民の声・Eメール

「市民の声」・「Eメール」は、市民の皆さまと一緒に、よりよいまちづくりを目指したいという目的で、市長が皆さんからの市政全般に対するご意見やご要望、ご提案などを手紙やEメールでお寄せいただくものです。お寄せいただいた内容は、検討させていただき市政に反映していきます。

なお、お寄せいただいたお手紙やEメールには、回答書を送付します。必ず住所・氏名・電話番号をご記入のうえ、郵送またはEメールで送ってください。郵送の場合、差出有効期間内であれば郵便料金はかかりません。

また、Eメールの際には、必ず、件名「市民の声」・住所・氏名・電話番号をご入力してお送りください。

◎ Eメール hisyo@city.bando.ibaraki.jp

■お問合せ 秘書広聴課広聴広報係（岩井庁舎／内線 1222）



料金受取人払

岩井局承認

524

差出有効期間
平成27年 3月
18日まで

（切手を貼らずに
お出しください。）

3 0 6 - 0 6 9 0

坂東市長
吉原英一行

坂東市岩井四三六五番地

こえ
あなたの声を市政に！



市民の声

あなたの声を市政に！

- 坂東市では、より多くの皆さんのご意見をお聞きして市政に反映させたいと考えています。
あなたの市政全般に対するご意見やご要望、ご提案などをお寄せください。

封筒の作り方



①切り取り線に沿って紙面から切り取り、この面が外側になるように中央を折ります。

②あて先を下にして、のりしろを図のように貼り合わせます。

③切手を貼らずそのままお近くのポストへ投函してください。

人口と世帯

- 総人口 57,250人(前月比△21)
〈前年同月人口 55,985人〉
男:29,158人(前月比△18)
女:28,092人(前月比△3)
- 世帯数 19,107世帯(前月比+5)
【3月1日現在 住民基本台帳人口】
※住民基本台帳法の改正により、外国人のかたも算入されるようになりました。

2月の交通事故

- 発生件数 11件(29) ●死者 0人(0)
- 負傷者 13人(35) ※()内は1月からの累計

だめだっぺ 夜の無灯火 二人乗り
(茨城弁交通安全川柳より)

2月の火災

- 発生件数 4件(8) ●建物 1件(3)
- 車両 2件(2) ●その他 1件(3)

※()内は1月からの累計

気をつけて 小さな火でも 炎の子

市税等4月の納期

- 固定資産税【1期】
*納期限は、4月30日(火)です。

第4回

坂東 さくらまつり

絆～笑顔～輪



4月13日(土)・14日(日)
午前10時～午後4時

八坂公園・逆井城跡公園
同時開催!!

- お問合せ 坂東さくらまつり運営委員会
☎0297(20)8666

暮らしの情報

市役所 4月の相談日

■市民相談

毎週月・火・水・金/午前9時～午後4時
ただし、8日(月)及び祝日は除きます。

【場所:岩井附属庁舎市民相談室】

※電話でのご相談も受け付けています。
※問合先 秘書広聴課スピード対応室 内線1227

■消費生活相談(消費生活センター)

毎週月～金曜日/午前9時～午後4時(祝日を除く)

【場所:岩井臨時庁舎商工観光課内消費生活センター】

※電話でのご相談も受け付けています。☎0297(36)2035

■専門相談員の相談

▲行政相談(行政相談委員)

11日 木曜日 午後1時～3時

【場所:岩井附属庁舎市民相談室】

※問合先 秘書広聴課スピード対応室 内線1227

▲無料法律相談(弁護士)

8日 月曜日 午前10時～午後3時

【場所:岩井附属庁舎市民相談室】

※電話予約制 秘書広聴課スピード対応室 内線1227

▲結婚相談(結婚相談員)

月曜日・水曜日・21日(日)

【場所:岩井附属庁舎結婚相談室】

※電話予約制 秘書広聴課 内線1222

▲人権相談(人権擁護委員)

5日 金曜日 午後1時30分～3時30分

【場所:児童福祉センター】

※問合先 社会福祉課(猿島庁舎/内線2219)

▲女性相談(女性相談員)

16日 火曜日 午前10時～午後3時

【場所:岩井公民館 女性センター】

※電話予約制 市民協働課(岩井臨時庁舎/内線3252)

▲いばらき就職支援センター出張相談

19日 金曜日 午前10時～午後3時

【場所:中心市街地活性化センター】

※問合先 ☎0296(22)0163



交通荣誉章 緑十字金章 五島貞一さん（菅谷）

五島貞一さんが、このほど(財)全日本交通安全協会の交通荣誉章として最高位の『緑十字金章』を受章されました。これまでも交通安全活動の功勞により、緑十字銀章を受章されています。

五島さんは長年にわたり交通安全協会活動に携わり交通事故防止に尽力されています。平成6年から境地区交通安全協会副会長、平成14年からは境地区交通安全協会会長、平成23年からは茨城県交通安全協会常任理事も兼務され、交通事故ゼロを目指した活動を推進されています。

長年にわたり 地域の 環境美化活動

滝本 登さん（長谷）



滝本さんは、病気のリハビリとして自宅周辺を散歩、ゴミがたくさん落ちていたのを拾いはじめたのがきっかけとなり、以来10年以上も地域の環境美化活動を続けられています。ふだんの外出時にも道端にゴミを見かけると翌日の散歩コースにするそうで、散歩コースもだんだん広範囲になっているとのこと。

滝本さんは、「体調に合わせてながらやってきたので長くやってこられた。ゴミは少なくなってきたが、たばこの吸い殻や空き缶はまだ多い。健康が続く限りは続けていきたい」と話していました。

飯島小学校で児童たちとシニアクラブの皆さんが一緒に作った餅つき大会が開催されました。幸田新田のシニアクラブ(22人)の皆さんが、小学校に呼び掛けて開催されたもの。シニアクラブの皆さんから餅のつきかたを教わると、児童たちは一生懸命に杵を振り上げていました。シニアクラブの皆さんも、手取り足取り指導しながら子どもたちとの交流を楽しんでいました。

児童たちはシニアクラブの皆さんに教わりながら杵を振り上げていました。



高齢者叙勲 瑞宝双光章 木村喜七さん（内野山）

木村喜七さんが、このほど88歳を迎えられ瑞宝双光章を受章されました。

木村さんは昭和25年に弓馬田中学校教諭となって以来、昭和60年に退職されるまでの34年11か月にわたり、学校教育の充実と振興のために尽力されました。この間、弓馬田中・神大実中・飯島中・南中と、市内の中学校で自主学習に取り組む指導を推進されました。

教職を退職後も多方面で活躍され、行政区長や生涯学習推進協議会委員などを務めるとともに、退職後に学んだ表装では長年講師として活躍、現在も同クラブの顧問を務められています。

坂東市出身の北林雨夏さん 第1回「ありがとう大賞」大賞を受賞 『金色の笑顔』

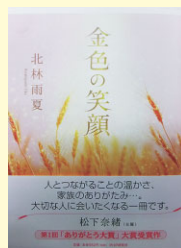

脚本家・構成作家として活躍している北林雨夏さん(本名:平林幸恵(坂東市出身))が『“Arigato” Novels Award』運営事務局が主催した第1回「ありがとう大賞」で大賞を受賞、受賞作品が株式会社 PHP 研究所から『金色の笑顔』という題名で出版されています。市内の情景や地名、農作業の様子などが描写され、終末医療のあり方についても問いかけています。ぜひご一読ください。

北林さんはこれまでも人気番組の脚本を数多く手がけられています。



飯島小学校 小学生・シニアクラブ 一緒に餅つき大会