



広報ばんどう

坂東

No.116

PUBLIC INFORMATION BANDO

2014
(平成26年)

11

■岩井庁舎 〒306-0692 坂東市岩井4365番地 ■猿島庁舎 〒306-0595 坂東市山 2730番地
<http://www.city.bando.lg.jp/> 発行/坂東市秘書広聴課 (岩井仮設庁舎)



ふる里さしま古城まつりを開催

盛大に



市の花【チャノハナ】



市の木【ケヤキ】



市の鳥【ウグイス】

- 新庁舎建設が始まります 2・3
- 放課後児童クラブ入所児童募集 6
- 知っておきたい介護保険制度 8・9
- 市予算 上半期の執行状況 10・11
- まちの話題あれこれ 12・13

新庁舎の建設工事が始まります

11月4日、新庁舎建設工事の一般競争入札が行われ請負業者が決定し、11月市議会定例会において、庁舎建設工事請負契約の締結が承認されました。

今後は、速やかに建設工事を進め、平成28年7月の完成を目指します。

工事期間中は近隣のみなさんをはじめ、市民のみなさんにはご迷惑をお掛けしますが、安全には十分配慮いたしますので、ご理解とご協力をお願いします。

工事期間中の駐車場及び出入り口のご案内

工事期間中の平成28年7月まで、新庁舎建設工事敷地内に立ち入ることはできなくなります。

車にて、市役所岩井仮設庁舎、第二分庁舎、第三分庁舎に来庁されるかたは、①「敷地内駐車場(障がい者等優先)」のほか、②「市民駐車場」、③「岩井児童福祉センター駐車場」、④「南会議室脇駐車場」をご利用ください。ご不便をおかけしますが、ご協力よろしくお願ひします。

■お問合せ 企画課庁舎建設準備室 岩井臨時庁舎 内線 3265

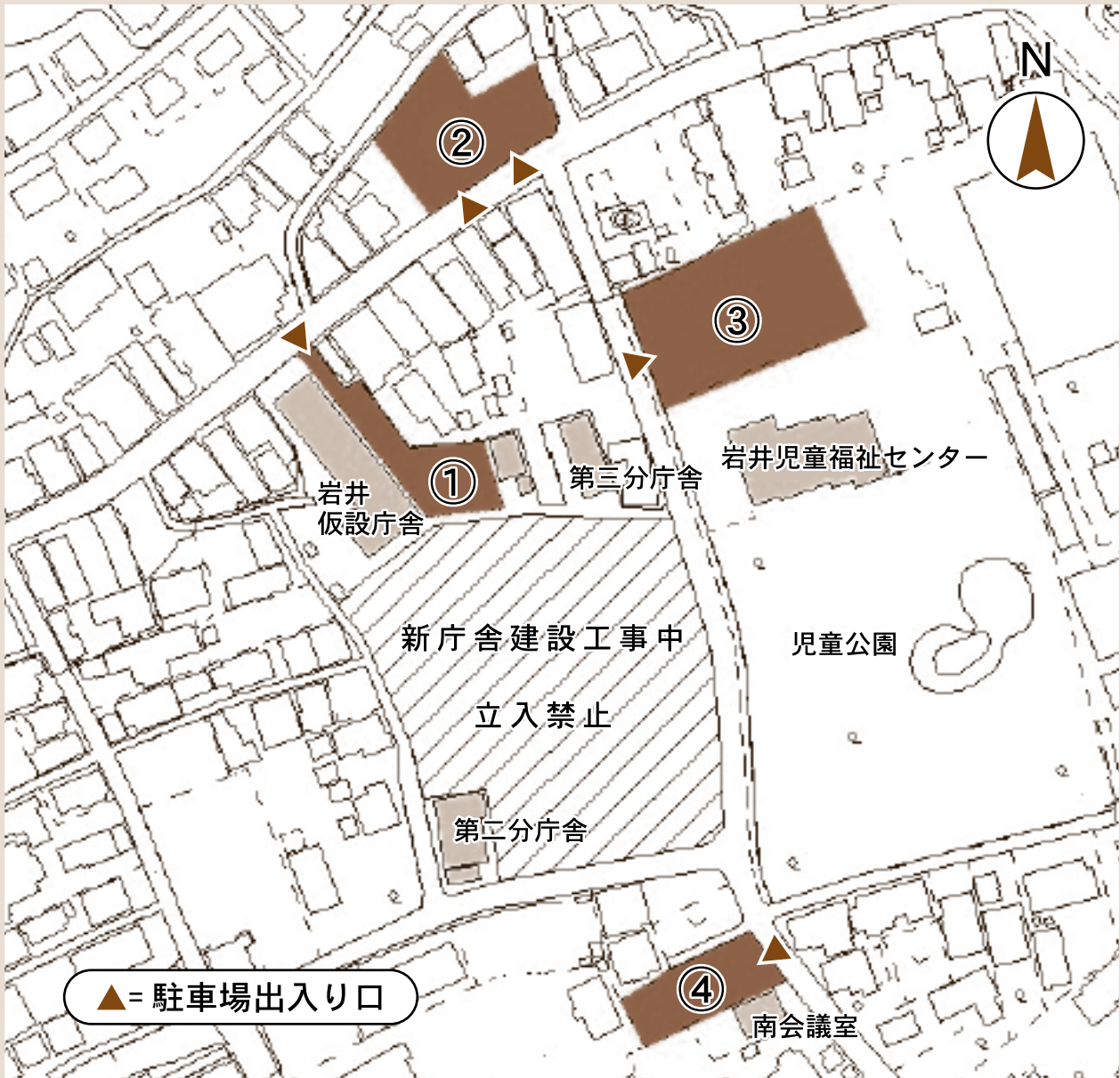

市役所庁舎

【完成イメージ】



入札結果について

- 落札者 清水建設㈱
- 請負額 57億5640万円
- 工事期間 平成26年11月
～平成28年7月

新庁舎概要について

- 構造 鉄筋コンクリート造
(一部鉄骨造)、免震構造、
地上4階(一部5階)
／地下1階(駐車場など)
- 延床面積 12,710㎡

ばんどう まちづくり

坂東市長 吉原英一



学力向上と

教育環境の整備を

推進していきます

市では、人間性豊かで心身ともに健全な人間形成をめざし、自ら学び、自ら考える力を育てる学校教育を推進するとともに、高度情報化社会、国際化社会に対応した教育環境の整備・充実に努めています。そのため、学力向上を目指しさまざまな施策に取り組んでいます。また、全国で先進的な取り組みを行っている自治体に教職員を派遣し、

先進的な実践事例の収集を行うことなどで学力向上対策の推進を図っています。

学力向上プロジェクト事業として、大学生サポートを活用した授業の補助や児童生徒の個別支援を行ったり、郷土教育・心の教育推進事業として、特色ある学校づくりを目指し、郷土教育や茨城県自然博物館と連携した環境教育などをとおして学力向上に努めています。

現在取り組んでいる各種検定試験については、1人1検定の取得を目指し、日本漢字能力検定や実用数学技能検定、実用英語技能検定に積極的に挑戦しています。特に、小学校における漢字検定の取得率は68・6%、数学検定の取得率は53・5%で日本一となり、

インターネットのホームページ「日本一ネット」に掲載されています。

さらに、市立柏高等学校や東海大付属高輪台高等学校吹奏楽部を招いた音楽交

流事業を行い、全国レベルの音楽を身近に肌で感じてもらうとともに、両校との交流を深めることにより、小中学校の音楽教育の向上を図っています。

また、児童生徒が安心して学校生活が送れるよう、すべての校舎について耐震化工事が完了しました。昨年度からは体育館の耐震化工事に着手し、現在は中学校や杵掛小学校で実施しています。引き続き体育館の耐震化などによる学校施設の整備を行います。

今後、圏央道の開通により、東京や国際空港と繋がることで新たな交流時代を迎えることとなります。また、東京オリンピックの開催などにより国際化への対応がより強く求められることから、英語に慣れ親しむために、現在小学校5年生から実施している英語の教育活動を幼稚園から導入し、国際社会に対応した人材の育成を目指していきます。

もしものときどうする？

防災訓練

10月25日、ばんどうホコテ
ン会場内で坂東市防災訓練が
行われました。

防災訓練には岩井地区自主
防災組織のみなさんや消防団
など25機関、約1000人が
参加。坂東市付近を震源とす
る震度7の直下型地震が発生
したとの想定のもと、ラジコ
ンヘリコプターによる被害調
査にはじまり、避難誘導、

初期消火、応急手当、はしご
車による高所からの救出など
本番さながらの訓練が行われ
それぞれの役割に応じた初期
行動を確認していました。

災害はいつどこで発生する
かわかりません。備えと適切
な行動が大切です。わが家の
防災対策をもう一度ご確認ください。

▶訓練に参加した岩井地
区自主防災組織のみな
さん



▶AEDによる応急手
当訓練



▶消火器による初期消火
訓練



坂東市情報メール配信サービスで 緊急情報の配信を始めました

市では、情報メール配信サービス(情報は無料ですが通信費用は利用者負担)で、イベントや災害などの各種情報を配信しています。

この度、国で整備している全国瞬時警報システム(J-ALERT)からの緊急情報も配信することができるようになりました。この機会に、市の情報メール配信サービスへの登録をお願いします。

なお、すでに登録されているかたは、新たな手続きは必要ありません。

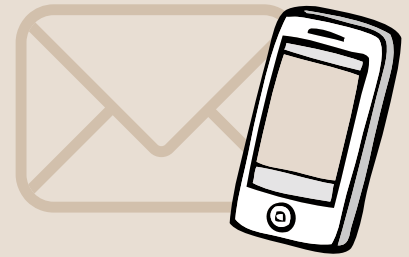

◆全国瞬時警報システム(J-ALERT)とは
総務省から、気象警報、緊急地震速報、
弾道ミサイル情報など、即時に対応が必
要な情報を、人工衛星を経由して伝達す
ることができるシステムです。

登録の手続き

- ①下記のアドレスにアクセスしてください。
▼パソコン用
http://www.city.bando.lg.jp/mail_service/
▼携帯電話用
http://www.city.bando.lg.jp/mail_service/mobile/
- ②利用規約を読み「購読登録」をクリックしてください。
- ③配信を希望するメールアドレスとパスワード、配信を希望する項目を選択し、「新規登録」をクリックしてください。
- ④登録したメールアドレスに、仮登録メールが届きます。仮登録メールを開き、本登録用のアドレスにアクセスして本登録の手続きをしてください。
- ⑤登録したメールアドレスに本登録完了メールが届きます。



配信する情報

- イベント・行政情報
- 市長コラム
- 幼・小・中学校情報
- 子育て情報
- 災害情報等
- 選挙情報
- 緊急情報(全てのかたに配信されます)

■お問合せ

- ・全国瞬時警報システムについて
交通防災課 岩井第三分庁舎
内線1475
- ・坂東市情報メール配信サービスについて
秘書広聴課 岩井仮設庁舎
内線1222

ばんどう女性会議

健康や長生きに関する提言

10月2日、ばんどう女性会議（小川喜代子会長外6人）による女性の視点を取り入れた提言書が、吉原市長に手渡されました。

提言は「健康で長生き・健康寿命を延ばすには」と題し、女性会議の委員のみなさんが毎月の会議や研修をとおしてまとめたもので、内容は次のとおりです。

「健康で長生き・健康寿命を延ばすには」に関する提言

1. 坂東市全体で取り組む健康プロジェクトの実施
2. 坂東市の予防医学施策を展開
(健康白書=実施)
3. 運動・食事・生きがい等を取り入れた総合施設(既存)の利活用
4. 農家・農協・商店街の連携で「ばんどう健康ごはん」の普及
5. 地場産業を活用し、グリーン・ツーリズムの拡大促進
6. 地場産業の6次産業化による雇用創出
7. 地域リーダーの養成
8. 男女共同参画推進で女性の登用を促進



▲吉原市長に提言書を手渡す小川会長と女性会議のみなさん

■お問合せ
市民協働課 岩井臨時庁舎 内線 3252

わくわくばんどうまちづくりディスカッション2014

坂東版市民討議会提言会開催

一般社団法人坂東青年会議所と坂東市の協働事業として、8月に開催された「坂東版市民討議会」の報告書が完成し、10月18日、提言会がベルフォーレ視聴覚室で開催されました。

提言会は、市民討議会の参加者や実行委員、市役所職員が参加、市民討議会で話し合った内容について発表した後、「光輝幸齢者（こうきこうれいしゃ）になるまち」おもいやりのある豊かな坂東市を目指して「く」をテーマに、市民の生の声を取りまとめた提言書を、吉岡委員長が山下副市長に手渡しました。

市民討議会は毎年開催しています。市民討議会の案内状が届きましたら、ぜひご参加ください。

■お問合せ
市民協働課 岩井臨時庁舎
内線 3252



▲参加した市民による発表



▲吉岡委員長から山下副市長に提言書が手渡されました

平成27年度 放課後児童クラブ入所児童を募集します!

市では、仕事などにより昼間保護者または同居の家族が家庭で保育が困難な小学生の児童を対象に、放課後児童クラブを開設しています。

来年度の入所児童を下記のとおり募集しますので、入所を希望されるかたは期間内にお申込みください。

■対象児童 保護者などが仕事などにより昼間家庭で保育をすることが困難な小学6年生までの児童。ただし、申込人員が多数の場合は、1～3年生を優先させていただきます。また、入所できない場合もあります。

■実施期間 平成27年4月1日～平成28年3月31日

■開設場所・日時等



▲放課後児童クラブではそれぞれが学習や集団活動を行っています

対象区域	開設場所	開設日時	
岩井第一小	1階教室	月～金曜日 / 下校時～午後6時30分 土曜日 / 午前7時30分～午後6時30分 夏・冬・春休み等 / 午前7時30分～午後6時30分 ※利用児童が少ないクラブについては、他のクラブとの合同保育になることがあります。 ※土曜日保育の児童数が少ない場合は、クラブを集約して合同保育とすることがあります。	
岩井第二小(1年生)			
〃 (2,3年生～)			
弓馬田小	1階相談室・資料室		
飯島小	1階教室		
神大実小			
七郷小			
七重小			
中川小	放課後児童クラブ「ひまわり」		月～金曜日 / 下校時～午後6時30分 土曜日 / 午前8時～午後5時 夏・冬・春休み等 / 午前7時30分～午後6時30分
長須小	児童クラブ「青空」(車での移動)		
生子菅小	さしま保育園児童クラブ		
逆井山小	若草児童クラブ(車での移動)	月～金曜日 / 下校時～午後6時30分 土曜日 / 午前7時30分～午後5時30分 夏・冬・春休み等 / 午前7時30分～午後6時30分	
沓掛小・内野山小	明德児童クラブ(車での移動)		

※ お帰りは、保護者のかたが各児童クラブまでお迎えください。

■閉鎖日 日曜日・国民の祝日及び休日・年末年始(12/29～1/4)

■保護者負担金

通常月(4～6、9～3月)	月額	5,000円
7月	月額	6,000円
8月	月額	8,000円

■募集受付 12月8日(月)～19日(金)

■申込方法 放課後児童クラブ入所申込書・児童状況報告書及び保護者負担金納付に関する誓約書に必要事項を記入し、父母等の稼動証明(調査)書を添付して、子育て支援課(猿島庁舎)、児童福祉センター(岩井)または各児童クラブにお申込みください。入所申込に必要な書類については、子育て支援課、児童福祉センター、各児童クラブに置いてあります。

■お問合せ 子育て支援課 猿島庁舎 内線 2215・2216

子育て支援センター 12月の予定

いよいよ年の瀬ですね。何かと忙しい昨今ですが、年末ならではのイベントを企画しました。みなさんのお越しをお待ちしています。

★子育て支援センターってどんなところなの？

◎利用対象者は、就学前の子どもたちとその保護者(父・母・祖父母等)です。

◎育児教室や親子活動等の開催や、地域の子育て関連情報を提供します。

◎子育ての不安や悩み・育児相談(電話・来園等)を実施しています。

★印・・予約が必要です

※詳しい内容や時間は、各園に直接お問い合わせください。

園名	月	火	水	木	金
	1	2	3	4	5
あかつき				身体測定・手形スタンプ 10:00～	
岩井					休館
小山		※ちよこクラブ 10:00～	いちごちゃん 10:20～	休館	★みるくちゃん 10:20～
さしま				★クリスマスリース作り 10:00～	★さしまカフェ 10:00～
サンキッズ	手作りおもちゃ 0・1才児 10:30～	手作りおもちゃ 2才児 10:30～	アスレチック遊び 10:30～	手作りおもちゃ 0・1才児 10:30～	手作りおもちゃ 2才児 10:30～
すずのき					
ふたば		新聞紙遊び 10:30～	新聞紙遊び 10:30～		出張お話し会 10:30～
若草	★セラピストマッサージ 10:30～	クリスマスカード制作 10:30～	クリスマスカード制作 10:30～	折り紙 10:30～	リズム遊び 10:30～
	8	9	10	11	12
あかつき					
岩井			★ツリーケーキを作るう! 10:00～		
小山	★Let'sエアロビ 10:20～	※みんとクラブ 10:00～		★ALO～HA★10:30～	
さしま					★さしまカフェ 10:00～
サンキッズ	お話し会 10:30～	親子リトミック 10:00～	親子ふれあい体操 10:00～	楽器遊び 10:30～	楽器遊び 10:30～
すずのき	おはなし会 10:00～	おはなし会 10:00～	おはなし会 10:00～	おはなし会 10:00～	
ふたば	親子ピクス 10:00～	ボール遊び	発育測定 10:00～	誕生会 10:30～	ボール遊び
若草	★セラピストマッサージ 10:30～	年賀状制作 10:30～	年賀状制作 10:30～	年賀状制作 10:30～	リズム遊び 10:30～
	15	16	17	18	19
あかつき				クリスマスプレゼント制作 10:00～	
岩井					★ミニ映画(クリスマスのお話) 10:00～
小山	★お正月飾り作り 10:20～	めろんちゃん 10:20～	★Xmasスイーツづくり 9:50～		
さしま					★ミニ門松作り&さしまカフェ 9:30～
サンキッズ	お話し会 10:30～	親子リトミック 10:00～	親子ふれあい体操 10:00～	★球根を植えよう 10組限定 10:30～	★球根を植えよう 10組限定 10:30～
すずのき		★クリスマス会 10:00～		★クリスマスリース作り 10:30～	★クリスマスリース作り 10:30～
ふたば		食育講座 10:30～	★クリスマスリース作り 10:30～	★クリスマスリース作り 10:30～	★クリスマスリース作り 10:30～
若草	身体測定 10:30～	身体測定 10:30～	身体測定 10:30～	身体測定 10:30～	休館
	22	23	24	25	26
あかつき	休館		休館	休館	休館
岩井					
小山	1月のイベント予約日 10:00～	天皇誕生日		★クリスマス会 10:20～	12月の誕生会 9:50～
さしま	門松作りをしよう 10:30～				
サンキッズ	★たんじょう会 10:00～		身体測定 10:00～	身体測定 10:00～	身体測定 10:00～
すずのき	★クリスマス会 10:00～		発育測定 10:00～		
ふたば	★クリスマス会 10:00～		パネルシアター 10:30～	★クリスマス会 10:00～	リズム遊び 10:30～
若草	★セラピストマッサージ 10:30～			★クリスマス会 10:00～	リズム遊び 10:30～
	29	30	31	※休館日以外の月～金曜日は、園庭・施設開放をしていますのでイベント以外の日もお気軽におこしください。専門のスタッフがお待ちしております。	
あかつき					
岩井					
小山					
さしま	休館	休館	休館		
サンキッズ					
すずのき					
ふたば					
若草					

お問合せ・連絡先

あかつき保育園

大谷口 1037
☎0297(38)0101
午前9時～午後2時

岩井保育園

岩井 2720-8
☎0297(35)1555
午前9時30分～午後2時30分

小山保育園(さくらの森)

小山 123
☎0297(30)2241
午前9時～午後2時

さしま保育園

生子 2220
☎0280(88)7505
午前8時～午後1時

サンキッズいわい保育園(キッズクラブ)

岩井 4678-3
☎0297(44)5455
午前9時～午後2時

すずのき保育園

長須 3746
☎0297(35)4501
午前9時～午後2時

認定こども園 ふたば

岩井 2211-25
☎0297(38)7272
午前9時～正午
午後2時～午後4時

若草明德保育園

逆井 3503-14
☎0280(88)8000
午前9時～午後2時

知っておきたい

介護保険制度

■お問合せ
介護福祉課 猿島庁舎
内線 2226 / 2227

介護保険制度は、地域に住む高齢者が安心して暮らしていけるように、みんながお互いに助け合おうという目的で制定された社会保障制度です。介護が必要になったときには、申請することにより、ご本人の生活機能の改善やご家族の介護負担の軽減が図れます。

また、介護保険事業として、高齢者の皆さんを対象に相談事業や介護予防事業などを実施しています。

介護サービスを利用するには

介護保険を利用される際は、介護福祉課(猿島庁舎)または児童福祉センター(岩井)で、介護保険の認定申請を行ってください。

申請してからサービスの利用までの流れは、下の図のとおりです。

サービスは、介護を受けるだけでなく、住宅への手すりの取付けや腰掛け便座の購入なども対象となります。

なお、認定期間には期限があり、引き続きサービスを利用するには、更新申請が必要となります。

サービスの負担額は

サービスを利用した際の利用者の負担額は、かかった費用の1割です。

ただし、介護保険料の未納期間が2年以上になると、利用者負担が3割となりますので、ご注意ください。

介護保険の申請からサービスを利用するまでの流れ

② 認定作業

- ①市で主治医から意見書を取り寄せ、また、調査員が訪問し、本人の状態を確認します。
- ②介護認定審査会に諮り、要介護度を決定し、結果を通知します。

① 介護保険の申請

- 介護福祉課(猿島庁舎)または児童福祉センター(岩井)へ申請します。
- ・介護保険被保険者証をご持参ください。
 - ・主治医の氏名、病院名、所在地などがが必要です。
- ※原則 65 歳以上のかたが対象ですが、40 歳から 64 歳までのかたでも脳血管疾患、パーキンソン病など特定疾病が原因で介護が必要になった場合は申請できます。

③ 介護サービスの利用

- 【要介護 1～5 と認定されたかた】(介護が必要な状態のかた)
- 自宅に居ながらサービスを利用したいかた……ケアプランの作成を居宅介護支援事業所に依頼し、その後、サービス事業所と契約してサービスを利用します。
 - 施設に入所してサービスを利用したいかた……施設と契約してサービスを利用します。ケアプランは施設で作成します。
- 【要支援 1・2 と認定されたかた】(生活機能が改善する可能性が高いかた)
- ケアプランの作成を地域包括支援センターに依頼し、その後、サービス事業所と契約してサービスを利用します。
- 【非該当となったかた】(自立状態に近いが)
- 高齢者福祉サービスや介護予防事業をご案内しています。地域包括支援センターまでご相談ください。

地域包括支援センターとは

高齢者が住み慣れた地域でいきいきとした生活が送れるよう、高齢者の総合的な相談に対応するとともに、介護予防事業などを実施しています。

- 坂東市地域包括支援センター
坂東市山 2721 番地 ☎0280(82)1284
坂東市社会福祉協議会支所(猿島福祉センター)内
- 坂東市南部地域包括支援センター
坂東市小山 258 番地 ☎0297(38)2161
特別養護老人ホームハートフル広命内

介護保険料の納めかた

介護保険料は、40歳から64歳のかたは、医療保険と一緒に、65歳からは、市で定める保険料を年金からの天引きで納めていただいています。ただし、年金年額が18万円未満のかた、年度途中で65歳になられたかたなどは、納付書または口座振替による納付となります。

『介護マーク』を

「ご活用ください」

介護中（要介護1以上）であることを周囲に理解してもらうための「介護マーク」の普及を推進しています。介護福祉課または各地域包括支援センターまでお問い合わせください。



みなさんからの介護保険料はこのように使われています

介護保険制度は、みなさんが納めている介護保険料が大切な財源となっています。保険料は、サービス代金の支払い（9割分）、自己負担額が限度額を超えた場合の返還金、地域包括支援センターの運営、介護予防事業など、保険給付費と地域支援事業費に充てられています。

平成 25 年度介護保険特別会計決算の概要

■歳入 34 億 3077 万 5 千円

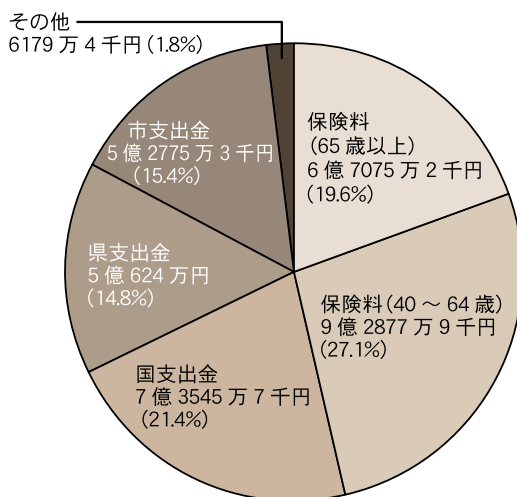

■歳出 34 億 1953 万円

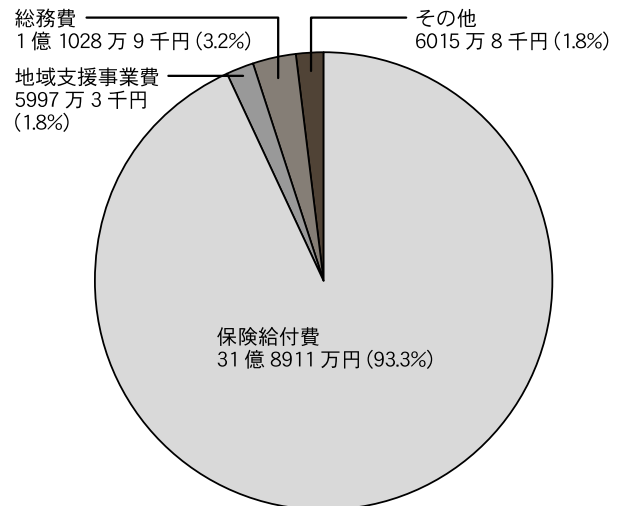

《保険給付費の内訳》 31 億 8911 万円

サービスの種類	給付額	備考
居宅介護サービス	12億 1195万 6千円	自宅で受けるサービス(ホームヘルプ、デイサービスなど)
居宅介護福祉用具購入	362万 8千円	腰掛け便座の購入など
居宅介護住宅改修	923万 2千円	手すりの取付け、段差の解消、洋式便器への取り替えなど
サービス計画作成	1億 5283万 1千円	ケアプランの作成
地域密着型介護サービス	1億 8598万円	グループホームへの入所
施設介護サービス	13億 8036万 5千円	特別養護老人ホームや介護老人保健施設などへの入所
高額介護サービス	5654万 7千円	サービスの利用で自己負担額が限度額を超えた分を支給
高額医療合算介護サービス	679万 4千円	介護保険と医療保険を合わせた自己負担額が限度額を超えた分を支給
特定入所者介護サービス	1億 7849万 1千円	所得が低いかたの施設利用で居住費と食費が限度額を超えた分の施設への支払い
審査支払手数料	328万 6千円	国民健康保健連合会への審査支払事務手数料

一般会計〈繰越分を含む〉

●歳入

区分	予算現額	収入済額	執行率(上半期)
市 税	72億1328万 1千円	41億7956万 4千円	57.9%
市 債	53億1950万 円	—千円	0.0%
地方交付税	50億8746万 1千円	30億7623万 7千円	60.5%
国庫支出金	32億2462万 9千円	11億7176万 円	36.3%
県支出金	12億9017万 9千円	1億7421万 円	13.5%
繰越金	5億1150万 1千円	10億8085万 4千円	211.3%
その他	29億4989万 9千円	8億4363万 5千円	28.6%
合 計	255億9645万 円	105億2626万 円	41.1%

●歳出

区分	予算現額	支出済額	執行率(上半期)
民 生 費	74億1922万 4千円	32億4699万 7千円	43.8%
総 務 費	43億7393万 9千円	10億9950万 6千円	25.1%
土 木 費	41億8969万 円	11億3179万 9千円	27.0%
教 育 費	32億9928万 円	12億2044万 円	37.0%
衛 生 費	19億9601万 7千円	6億2005万 円	31.1%
公 債 費	19億4308万 4千円	9億6283万 7千円	50.0%
その他	23億7521万 6千円	10億8724万 6千円	45.8%
合 計	255億9645万 円	93億6887万 5千円	36.6%

平成26年度上半期(4月～9月)の
予算の執行状況を
お知らせします

特別会計〈繰越分を含む〉

	予算現額	収入済額
		支出済額
国民健康保険	74億3313万 8千円	30億8069万 1千円
		31億5416万 2千円
後期高齢者医療	3億9580万 円	1億8403万 6千円
		1億2618万 6千円
介護保険	35億4069万 5千円	16億3302万 5千円
		15億 786万 4千円
公共下水道事業	26億3990万 円	5億5872万 3千円
		5億1123万 4千円
農業集落排水事業	3億4828万 5千円	2億3892万 5千円
		1億5508万 3千円

※国民健康保険特別会計において、支出済額が収入済額を超えている分は、会計間で補てんしています。

平成26年度の予算は、一般会計、国民健康保険特別会計、介護保険特別会計、公共下水道事業特別会計、農業集落排水事業特別会計の5会計で予算の補正が行われ、全会計総額(歳出ベース・平成25年度からの繰り越し分を含む)では、399億5426万8千円となっています(9月末現在)。

水道事業会計〈繰越分を含む〉

区分	予算現額		収入・支出済額
収益的収入及び支出	収 入	13億1512万 円	5億8967万 8千円
	支 出	12億5287万 7千円	4億 322万 5千円
資本的収入及び支出	収 入	4億1464万 円	— 千円
	支 出	8億 802万 3千円	4億8312万 3千円

※資本的収入が資本的支出に対し不足する分は、過年度分損益勘定留保資金で補てんしています。

財政健全化法に基づく各種指標をお知らせします

<平成25年度>

「地方公共団体の財政の健全化に関する法律」に基づき、財政の健全性を示す4つの指標（健全化判断比率）と公営企業の経営状況を明らかにする指標（資金不足比率）をお知らせします。

●坂東市健全化判断比率

(単位：%)

指 標	平成24年度	平成25年度	早期健全化基準	財政再生基準
実質赤字比率	—	—	12.92	20.00
連結実質赤字比率	—	—	17.92	30.00
実質公債費比率	8.4	7.8	25.0	35.0
将来負担比率	51.9	57.5	350.0	

●坂東市の資金不足比率

(単位：%)

会 計 名	平成24年度	平成25年度	経営健全化基準
水道事業会計	—	—	20.0
公共下水道事業特別会計	—	—	
農業集落排水事業特別会計	—	—	

坂東市の財政状況は「実質赤字比率」「連結実質赤字比率」「実質公債費比率」「将来負担比率」ともに、「早期健全化基準」を下回っています。なお、「実質赤字比率」「連結実質赤字比率」については、実質収支が黒字となるため、「—」表記となっています。水道事業会計、公共下水道事業特別会計及び農業集落排水事業については、資金不足額がありませんでした。なお、各会計の数値は資金不足とならないため、「—」の表記となっています。

早期健全化基準とは

健全化判断比率のいずれかが「早期健全化基準」の数値を上回ると、破たんの一步手前の状態とされ、財政健全化計画を作成し、財政再生団体にならないよう厳しい対応が求められます。

財政再生基準とは

健全化判断比率(将来負担比率)のいずれかが「財政再生基準」の数値を上回ると、市債の発行が制限され、税金や公共料金の増額、住民サービスの見直しをせざるを得なくなります。

経営健全化基準とは

経営健全化基準を上回った公営企業会計は、経営健全化計画を作成し、厳しい対応が求められます。

■お問合せ 財政課 岩井臨時庁舎 内線 3272

坂東市更生保護女性会 薬物について 勉強会開催



▲薬物の危険性について勉強しました

9月17日、岩井公民館にて坂東市更生保護女性会(針替春乃会長)による薬物の勉強会が開催されました。

勉強会には22人が参加、茨城県薬物防止指導員の菅沼康次先生を講師に迎え、薬物に関する講演が行われ、講演終了後の意見交換会では、子どもたちの健全育成のために薬物乱用防止に力を入れて取り組むなど、活発な意見交換が行われました。

更生保護女性会は「社会を明るくする運動」「ほっとけない運動」として、子育て支援・薬物乱用防止、更生保護施設・矯正施設への支援など、犯罪のない明るい地域社会づくりに取り組んでいます。



前山公園で 坂東お囃子四魂祭



▲坂東お囃子四魂祭を開催した4団体の皆さん

9月28日、前山公園にて坂東お囃子四魂祭が開催されました。

坂東お囃子四魂祭は、逆井本村祭ばやし保存会、本郷前原おはやし会、上新田ばやし保存会、前山囃子會の4団体が協力し、地域を元気づける祭りになればとの願いを込めて、今年初めて開催されました。

当日は多くのかたが来場し、各団体によるお囃子の演奏に

も熱が入るなど、大盛況のうちを終了しました。

「来年も開催するので、ぜひ、楽しみにしてください。」と役員さんは話していました。

書の掛け軸を寄贈



▲寄贈いただいた掛け軸

石山勇さん(岩井)から書の掛け軸をさしま郷土館ミュージアムに寄贈していただきました。寄贈いただいた掛け軸は、生子在住の書道家・染谷曠郵さんの「馬」という文字の書作品で、石山さんが表装したものです。石山さんからは、その年の干支を題材にした染谷さんの書作品を毎年ご寄贈いただいています。

まちの話題

岩井第二分館

「ぼうさいマップ」の
出張出前講座

▲パソコンを操作し避難所や消火栓を調査しました

10月17日、岩井第二小学校で、岩井第二分館(草間徳一分館長)による「ぼうさいマップ」の出張出前講座が行われました。

パソコンクラブの4～6年生の児童27人と地元議員、区長、民生委員のみなさんが参加し、岩井第二地区で作成した「ぼうさいマップ」を使い、自分たちの住む地域にはどんな

な防災設備があるのか、避難所はどこにあるのかなど、クイズ形式で楽しみながら学んでいました。

講座で使われた「ぼうさいマップ」は、地域の人に防災意識を高めてもらいたいと、地域の防災情報がわかりやすいイラストなどを使って表示されています。

子育て支援
地域交流演奏会

10月22日、こども園ふたば支援センターが企画した、子育て支援地域交流演奏会が開催され、ふたばの園児、支援センターに通う親子、岩井シニアクラブのみなさんが参加しました。

演奏会は、佐野市在住の演奏家、浅沼杏花先生と石川陽亮先生によるバイオリンの演奏やボイスパーカッションによるパフォーマンスなどが行われ、子どもから大人まで楽しめるステージとなりました。

会場の子どもたちは、レックトイットゴーや妖怪ウォッチの演奏が始まると、曲にあわせて一緒に歌ったり踊ったりして楽しい時を過ごしました。



▲プロの演奏家による音楽を楽しみました



▲曲にあわせて楽しく踊りました

元気いっぱい
ふたば運動会

10月4日、今年4月に開園した認定こども園ふたばの第1回秋季大運動会が開催されました。

運動会には多くの保護者のかたに来ていただき、子どもたちも元気いっぱいに競技や演技をすることができました。参加されたみなさんのあふれる笑顔で、とても素敵な運動会となりました。



▲子どもたちは練習の成果を披露しました

坂東市選手団大健闘 茨城県身体障害者 スポーツ大会

9月21日、ひたちなか市の笠松運動公園において、「第52回茨城県身体障害者スポーツ大会」が開催され、県内各地から約550人の選手が参加し熱戦が繰り広げられました。

坂東市からは、身体障害者福祉協議会からの応援を含め20人が参加し、砲丸投げやソフトボール投げなどの競技で好成績をおさめました。

- ▼ソフトボール投げ
 - 第2位 関根喜一(辺田)
 - 齊木勝夫(鶴戸)
 - 第3位 羽鳥長一(弓田)
 - 渡邊民子(岩井)
- ▼砲丸投げ
 - 第1位 羽鳥長一(弓田)
 - 井上繁子(桐木)
 - 第2位 松葉サクエ(桐木)
- ▼ジャベリックスロー
 - 第2位 関根喜一(辺田)
- ▼100m走
 - 第1位 木村良枝(生子)



▲大会で活躍した選手の皆さん

第9回桜川市 真壁近隣大会

とき 9月6日・7日

ところ 桜川市岩瀬体育館

- ▼女子の部
 - 優勝 岩井第一MBC



▲大会優勝の岩井第一MBCの皆さん

第5回坂東市 ジョイフル・スローピッチ・ ソフトボール大会



▲大会4連覇の山上J・Cの皆さん



▲大会2連覇のナガスレディースの皆さん

- とき 9月23日・10月11日
- ところ 猿島球場ほか
- ▼男子の部
 - 優勝 山上J・C
 - 準優勝 ナガス
 - 第3位 中川Bチーム

- ▼女子の部
 - 優勝 ナガスレディース
 - 準優勝 延寿館ケアーズ
 - 第3位 坂東市役所

正伝第15回 首都圏ジュニア 空手道大会

とき 9月21日
ところ 東京武道館

- ◎型(十二)
- ▼小学5年生緑帯
 - 優勝 磯圭太郎
 - 準優勝 荒川太一
 - 第3位 宇都木琉星
- 真中恭也
- ▼小学6年生緑帯
 - 優勝 藤山 掌
 - 準優勝 木村 優
- ▼小学生有段者
 - 準優勝 平内寛汰
- ▼中学生女子有段者
 - 優勝 長妻華蓮
- ▼中学生男子有級者
 - 準優勝 大久保太陽
 - 第3位 荒井涼介
- ◎型(拳腿の法)
- ▼緑帯
 - 第3位 藤山 掌

- ▼中学生有級者
 - 第3位 大久保太陽
- ▼高校生有段者
 - 荒井涼介
- ▼高校生組術
 - 第3位 増井峻汰



▲大会で活躍した選手の皆さん

- ▼小学生緑帯
 - 準優勝 磯圭太郎・宇都木琉星
 - 第3位 藤山 掌・倉持 涼
- ▼高校生有段者
 - 優勝 増井峻汰・斉藤真樹
- ◎短刀武術
 - ▼中学生有段者
 - 優勝 長妻華蓮・渡辺一平
 - ▼高校生有段者
 - 優勝 林絵美里・松崎航大

スポーツ



▲大会で活躍した選手の皆さん

とき 10月12日
 ところ 石下総合体育館
 ▼基本試合団体
 準優勝 猿島剣友会
 鶴巻美花・増田陽太
 鶴見彩夢・鶴見航
 中山峻輔
 ▼小学生個人勝抜
 二年の部 増田晴斗
 三年の部 宮本祥
 木村優花
 五年の部 鶴見彩夢

第38回常総市石下 近隣剣道大会

平成26年
7・8・9月分

建設工事の入札結果

落札金額が1,000万円を超える建設工事の入札結果をお知らせします。

■お問合せ 管財課 岩井第二分庁舎 内線 1242

入札日	工事名	工事場所	契約業者名	予定価格(税抜)	落札価格(税抜)
7月16日	道路改良工事	岩井地内	(有)関建設興業	2,700万円	2,540万円
	道路改良工事	岩井地内	野口工業(有)	2,440万円	2,290万円
	道路改良工事	逆井地内	(株)朝日建設	1,500万円	1,415万円
	舗装修繕工事	幸田地内	小林建設(株)	1,320万円	1,230万円
	下水道管渠工事	辺田地内	(有)明正工業	1,430万円	1,354万円
7月30日	道路改良工事	長須地内	中和建設(株)	1,750万円	1,660万円
	道路改良工事	矢作地内	(有)仙田屋興業	1,290万円	1,238万円
	道路改良工事	借宿・駒跣地内	(株)カノヤ	1,590万円	1,500万円
	市街地コミュニティ施設整備工事	岩井地内	古谷建設(株)	3,000万円	2,975万円
8月1日	下水道管渠工事	辺田地内	(株)野口組	5,487万円	5,157万円
	岩井浄水場電気機械設備工事	長谷・鵠戸地内	福井電機(株)	7億9,490万円	7億6,320万円
8月12日	下水道管渠工事	菅谷地内	(株)坂巻工業	2,400万円	2,275万円
8月27日	舗装修繕工事	逆井地内	(株)青木工業	1,100万円	1,040万円
	舗装修繕工事	岩井地内	(株)中村組	1,600万円	1,510万円
9月10日	道路改良工事	矢作地内	ヤグチ建設(株)	2,230万円	2,110万円
9月17日	下水道管渠・道路改良工事	辺田地内	(株)アレスコ	1億3,000万円	1億413万円
9月24日	下水道管渠工事	菅谷地内	逆井土建(有)	1,612万円	1,510万円
	道路改良工事	辺田地内	(有)関建設興業	1,644万円	1,540万円

食育

親子cooking

おやこクッキング



いろいろきのこの まぜご飯



■ 1人分のエネルギー 309kcal

【材料1人分】

しめじ……………20g
 まいたけ……………20g
 えのき……………20g
 油揚げ……………10g
 にんじん……………20g
 〇しょうゆ……大さじ1/2
 〇砂糖……………小さじ1
 〇料理酒……………小さじ1
 〇だし汁……………50ml
 ごはん……………150g
 青ねぎ……………適量

☆朝ごはんを食べよう！
 朝ごはんは
 元気のもと！☆

《作り方》

- ①きのこ類は食べやすい大きさにしておく。
- ②油揚げは細切りにして熱湯をかけ油抜きをしておく。
- ③フライパンに油を熱し、①のきのこ類を軽く炒め、②の油揚げと〇の調味料を入れ、煮汁がなくなるくらいまで煮詰める。
- ④にんじんは3～4cmの細切りにし、茹でておく。
- ⑤③のきのこ、④のにんじんをごはんにまぜ、器に盛り、細かく切った青ねぎを飾る。

さしま茶新聞



～中山元成 特集号～

元成、おいしいお茶をめざす!!

天保の大ききん(1833年～1836年)で、農民たちは生活に苦しみました。その状況を見た元成は、さしま茶の改良を始めました。1834年に元成は、銘茶の産地である京都の宇治から茶師・多田文平をまねいて、製茶の方法の改良に取り組みました。蒸したお茶の葉を焙炉で乾燥させ揉み上げる方法「焙炉法」を学び、その知識や技術を農民たちに広めました。これまでの「日乾法」から「焙炉法」に変えたことによって、品質はかなり向上しました。おいしいお茶ができたのです。こうして、さしま茶は江戸でも飲まれるようになり、高い値段で取り引きされるようになりました。そこで関宿藩は、江戸に茶会所(お茶の取引所)を設立して、元成にその経営をたくしました。しかし明治時代まで、質の悪いにせ物も多く出回り苦勞をしたようです。

*天保(てんぽう)の大ききんとは？

冷害や洪水で農作物が極度に不作となり食物が不足した状況。1835年～1836年の大凶作を中心として7年間つづいた。



さしま郷土会館ミュージアムより

男女共同参画
推進標語

共に歩み 深まる絆 共同参画

木尾 香菜絵さん(岩井高)の作品

しょうらいのゆめ

将来の夢 future dream



七重小学校 4年
倉持 ひまりさん

私のしょうらいの夢は、なでしこジャパンのサッカー選手になることです。
なぜなりたいかというと、サッカーが大好きだからです。ようち園の年長から始めて、ずっと続けています。
今、一番努力しているのは、リフティングです。手で上にボールを投げ、落ちないようにけり続けます。テストがあるのです、たくさん練習しています。
いろいろな技をできるようにして、プロのサッカー選手としてかつやくしたいです。



ばいどくとんサツ

短歌

戦死せし父の白箱抱き立つ祖父の姿を常に忘れず

【評】 そのものずばりの重厚な歌。どんな状況であろうとも再び戦争はあつてはなりません。法師戸 大関 笑子

大連のアカシア並木春を待ち白き花びら咲くを忘れじ

【評】 満州の大連という地名に感じるものあり。作者は九十七歳。若い時過ごした北国であった。大崎 市村 栄子

子と孫と曾孫の集う故郷に威勢よき兄の一声響く

秋立てば入り来る風のさわやかに夏ばて気味のわれの妙薬

金色に木のうずめ木犀はにほひの去りて終わりとなりぬ

薑を酒のツマミにひとかじり漬物もよし揺りても美味し

大がたの台風来る日のハウス内凄雨音唄でやわらげ

ゆらゆらとあいさつ交す秋桜鮮やかに咲く休耕地あり

今どきは農家を手伝外国人分からぬ言葉で賑やかに

目が覚めて後一睡の至福感五年十年続けと祈る

俳句

ひとときを一人じめする花野かな

【評】 さまざまな暮らしの音から離れて、心を癒す花野、寂しい花もあれば華やかさを醸し出す花もあり、ひとときの満足感が心を満たしてくれる。借宿 木村 歌子

老といふ文字の佗しや神無月

佳きことのあるやも知れづ秋の旅

とりどりの車の並ぶ文化の日

真正面より攻め入りぬ稲刈機

青空が見たしと石榴裂けにけり

秋刀魚焼く匂ひの中へ帰りけり

台風の前路がそれて米を研ぐ

朝夕に木犀香る生活かな

村里の日和すもの狂ひ咲き

ふり向けば金木犀の香なりけり

秋茄子を酒の肴に一啣り

長須	長須	長須	長須	辺田	矢作	矢作	沓掛	岩井	岩井	長須
倉持	吉澤	野口	平田	押川	茂呂	米島	木村	林	中川	吉沢
春子	ちか	芳子	とみい	まつえ	忠男	欣司	民子	きよ子	達男	とみ江

林 秀峰 選

今井 清 選

短歌・俳句の作品を募集します！

皆さんからの短歌や俳句を広く募集します。投稿されるかたは、住所・氏名・年齢・電話番号を記入し、毎月20日までに届くように各選者宛にお送りください。

選者 短歌 今井 清 ☎306-0604 幸田新田435 ☎0297(35)2864
俳句 林 秀峰 ☎306-0631 岩井4633-1 ☎0297(35)1230

さしま郷土館ミュージズ

猿島資料館・猿島図書館

★ 特別展 ★ 『生誕 150 年 二世五姓田芳柳 その知られざる画業』

明治から昭和にかけて中央画壇で活躍した洋画家・二世五姓田芳柳の知られざる画業と生涯を、多数の作品資料とともに紹介しています。

と き 前期：12月23日(火)まで
後期：平成27年1月6日(火)から
※前期・後期で作品の入れ替えを行います



★ 天体観望 ★

◎天体講座

『ふたご座流星群を見よう』

と き 12月13日(土) 午後6時～8時
三大流星群のひとつとして知られる「ふたご座流星群」を観察します。申込みはお電話でどうぞ。

◎太陽観望

と き 毎週土曜・日曜・祝日
午前10時～午後3時(随時)
特殊フィルターを使用して、太陽の黒点やプロミネンス(紅炎)を観望します。申込みは不要です。

★ おはなし会 ★

◎おひざの上のおはなし会

と き 毎週木曜日 午前11時～
乳幼児対象です。

◎子ども向けおはなし会

と き 毎週土曜日 午後2時～3時

通常の
2倍の点数を
貸出します

年末年始休館前の2週間、12月14日(日)～27日(土)は、図書・雑誌などは10点まで、CD・DVDなどは4点まで貸出します。どうぞご利用ください。

◆お申込み・お問合せ さしま郷土館ミュージズ
☎0297(44)0055 / 0280(88)8700

インフォメーション コーナー

12月の予定

岩井図書館

★おひざの上のおはなし会★

と き 毎週水曜日 午前11時～
赤ちゃんから楽しめる絵本や紙芝居です。

★おはなし会★

と き 毎週土曜日 午後2時～
小さなお子さんから小学生まで楽しめます。

★おりがみ会★ ～クリスマスのおりがみ～

と き 12月20日(土) 午後1時～2時
協力 和紙人形同好会
当日お気軽にご参加ください。

★絵本かるたを募集します★

と き 12月2日(火)～27日(土)まで
かるたの台紙は岩井図書館で配布しています。集まったかるたを使い1月10日(土)に「絵本かるた大会」を開催します。

★テーマ別図書コーナーをご活用ください★

クリスマス、大掃除、年賀状、お正月、成人式など、年末年始はイベントが多い季節です。楽しく過ごすヒントを図書館でみつけませんか？

◆お申込み・お問合せ 岩井図書館
☎0297(36)1300

☆12月の休館日 1日(月)、8日(月)、15日(月)、22日(月)、24日(水)
図書整理のため、岩井図書館は19日(金)も休館します。

年末年始
休館の
お知らせ 12月28日(日)～
1月5日(月)まで

人口と世帯

●総人口 56,511人(前月比△9)

〈前年同月人口 57,338人〉

男：28,834人(前月比2)

女：27,677人(前月比△11)

●世帯数 19,426世帯(前月比28)

【11月1日現在 住民基本台帳人口】

※住民基本台帳法の改正により、外国人のかたも算入されるようになりました。

10月の交通事故

●発生件数 14件(131) ●死者 0人(3)

●負傷者 16人(176) ※()内は1月からの累計

おぼんかた おれも付けだど 反射材

(茨城弁交通安全川柳より)

10月の火災

●発生件数 3件(37) ●建物 0件(15)

●車両 0件(7) ●その他 3件(15)

※()内は1月からの累計

「消した」より 「消えた」確認 もう一度

市税等12月の納期

固定資産税【3期】

国民健康保険税【6期】

介護保険料【6期】

後期高齢者医療保険料【6期】

*納期限は、12月25日(木)です。

多重債務、投資勧誘相談

水戸財務事務所では借金の返済でお悩みのかたや危ない投資勧誘で困っているかたからの相談を、無料で受け付けています。一人で悩まずご相談ください。

◆多重債務の相談

【借金の返済、高金利貸付、悪質取立】

☎029(221)3190

平日 午前8時30分～正午

午後1時～4時30分

◆投資勧誘相談

【未公開株、社債、ファンド】

☎029(221)3195

平日 午前8時30分～正午

午後1時～5時



■主催

財務省 関東財務局 水戸財務事務所

暮らしの情報

市役所 12月の相談日

■市民相談

毎週月・火・水・金/午前9時～午後4時
ただし、8日(月)及び祝日は除きます。

【場所：岩井附属庁舎市民相談室】

※電話でのご相談も受け付けています。

※問合先 秘書広聴課スピード対応室 内線 4224

■消費生活相談(消費生活センター)

毎週月～金曜日/午前9時～午後4時(祝日を除く)

【場所：岩井臨時庁舎商工観光課内消費生活センター】

※電話でのご相談も受け付けています。☎0297(36)2035

■専門相談員の相談

▲行政相談(行政相談委員)

11日 木曜日 午後1時～3時

【場所：岩井附属庁舎市民相談室】

※問合先 秘書広聴課スピード対応室 内線 4224

▲無料法律相談(弁護士)

8日 月曜日 午前10時～午後3時

【場所：岩井附属庁舎市民相談室】

※電話予約制 秘書広聴課スピード対応室 内線 4224

▲結婚相談(結婚相談員)

月曜日・水曜日・21日(日)

【場所：岩井附属庁舎結婚相談室】

※電話予約制 秘書広聴課 内線 1222

▲人権相談(人権擁護委員)

10日 水曜日 午後1時30分～3時30分

【場所：岩井公民館】

【場所：猿島公民館】

2会場で開催します。

※問合先 社会福祉課<猿島庁舎/内線 2219>

▲女性相談(女性相談員)

9日 火曜日 午前10時～午後3時

【場所：岩井公民館 応接室】

※電話予約制 市民協働課<岩井臨時庁舎/内線 3252>

▲いばらき就職支援センター出張相談

19日 金曜日 午前10時～午後3時

【場所：中心市街地活性化センター】

※問合先 県西地区就職支援センター ☎0296(22)0163

全国学生書写書道展入賞

9月28日、日本教育会館(東京都千代田区)にて第38回全国学生書写書道展表彰式が開催され、席書・幼年の部で水野怜奈さん(岩井第二幼)が第38回展記念特別大賞(全国2位)を受賞し、表彰されました。

水野さんが受賞した席書の部の課題は「もり」で、予選応募作品のなかから選ばれたかたが、全国26会場で行われた席書決勝大会で腕を競い合いました。

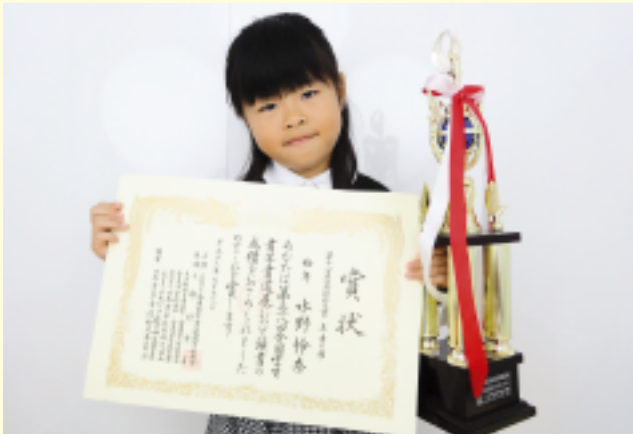

▲全国2位に輝いた水野さん

全国スポーツ推進委員 30年勤続表彰

9月25日、盛岡市アイスアリーナにて第55回全国スポーツ推進委員研究協議会が開催され、坂東市スポーツ推進委員の荻井公夫委員長(岩井)に、30年勤続スポーツ推進委員感謝状が贈呈されました。

荻井さんは、岩井市・坂東市のスポーツ推進委員長としてスポーツ振興に取り組み、現在は坂東市体育協会長としてもご活躍されています。



▶30年勤続表彰の荻井さん

生誕150年特別展 二世五姓田芳柳 —その知られざる画業—

杓掛出身の洋画家・二世五姓田芳柳^{ごせだほうりゅう}画伯の生涯と画業を紹介する大回顧展が、さしま郷土館ミュージズにおいて開催されています。

肖像画や風景画、歴史画、仏画、絵馬など多彩な絵画作品と関連資料が展示されています。この機会に、ぜひご観覧ください。入場は無料です。

好評開催中!



函嶺木賀の紅葉

箱根七湯の一つに数えられる「木賀温泉」の秋色迫る紅葉の遠景である。



不識庵謙信

上杉謙信が能登進攻の陣中において詠んだ『九月十三夜』の漢詩、「霜八軍営二満チテ秋気清シ数行ノ過雁月三更……」の逸話を題材としている。



太田道灌蓑を借りる図

鷹狩りに出て雨に遭った道灌が貧しい百姓家で蓑を借りようとしたところ、一人の少女が無言で微笑しながら山吹の一枝を差し出した場面である。