



広報ばんどう

# 坂東

No.144

PUBLIC INFORMATION BANDO

2017  
(平成29年)

3

坂東市役所 〒306-0692 坂東市岩井4365番地

<http://www.city.bando.lg.jp/>

発行/坂東市秘書広聴課



市の花【チャノハナ】



市の木【ケヤキ】



市の鳥【ウグイス】

2月26日、圏央道境古河IC~つくば中央IC間の開通式が開催されました。今回の開通により、成田空港から湘南まで1都4県が都心を通らず環状に結ばれました。県内外から県西地域へのアクセスが良くなり、観光振興や企業誘致促進などが期待されます。また、1月22日に実施されたプレイベントでは、家族連れなど12,000人が来場、農業用のビニールマルチを使った人文字挑戦などが行われ、会場は大いに賑わいました。

●防災ラジオ 有償配布開始します 2

●国民健康保険からのお知らせ 4・5

●合併処理浄化槽の補助制度について 7

●児童扶養手当について 8

●まちの話題あれこれ 10・11



# 防災ラジオ 新たに2,000台購入

## 4月5日(水)から一有償配布開始します

防災行政無線は、災害などの緊急時に市民のみなさんに迅速に情報を提供し、適切な行動をとっていただくために、昨年11月から市内全域で防災ラジオの放送を開始しました。集中豪雨などの荒天時でも室内で放送を聞くことができ、避難に関する「緊急情報」や「防災情報」などをはっきりと確認することができます。



〈通常価格 16,740 円〉

寸法(本体のみ)

幅 18 cm、高さ 11 cm

奥行き 4 cm、重量 520g

### 配布開始日

4月5日(水)～

※在庫がなくなり次第、終了となります。

※事前に予約されたかたへは、通知を発送し、先行して配布します。

### 対象者

市内在住のかた、または市内の事業主

※代理人による手続可能

### 負担金

● 1台 3,000 円 ● 2台目 10,000 円

※今回から2台目のお申し込みが可能です。

### 申込方法

市役所3階交通防災課にて、専用の申込書により、お手続きください。その場で負担金と引き換えにラジオをお渡します。

※受付時間 午前8時30分～午後5時15分(平日のみ)

※申込書はホームページからダウンロードできます。

### 特設配布会場

次の期間は特設窓口を開設します

※申込書は各会場にあります

受付時間 午前9時～午後4時

岩井会場(市役所1階) 4月5日(水)～7日(金)

猿島会場(猿島公民館) 4月11日(火)・12日(水)

### 持参するもの

①印鑑 ②負担金

※生活保護受給者のかたは、②は免除になりますが限定1台です。受給者証明書を必ず持参ください。

## ●防災ラジオの機能

- ・280MHzの周波数帯(ポケットベルの周波数帯)を利用します。
- ・防災行政無線の放送内容が防災ラジオから合成音声で流れます。
- ・平常時には、FM及びAMラジオとして使用できます。

## ●防災ラジオの特徴

- ・電源オフや通常のラジオ放送を聞いている状態でも、防災情報などを受信し、自動的に放送が流れます。
- ・緊急防災情報が流れるときには、照明が点灯(赤色)します。
- ・防災情報などを聞き直すために、繰り返し放送内容を聞くことができます。
- ・電源は、ACアダプター(家庭用コンセント)及び乾電池(単3形アルカリ乾電池3本)を使用します。

## ●緊急時の放送

- ・国からの緊急情報(Jアラート情報)  
緊急地震速報、気象などの特別警報、弾道ミサイル情報など
- ・市からの情報  
避難に関する情報、防犯などに関する情報、行方不明者の情報  
緊急性の高い情報、イベント情報など

### 定期試験放送 毎月1日 午後5時～

防災ラジオの放送が正常に受信できているか確認するため、音声とチャイムを鳴らして試験放送を行っています。

なお、放送日及び放送内容は変更する場合があります。

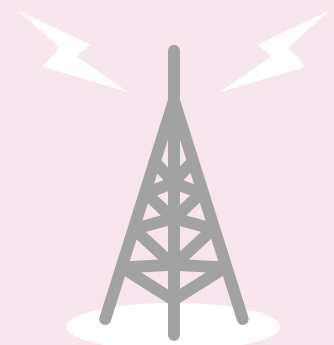

## 市に「まちづくり・教育」に関する課題を提言

2月1日、ばんどう女性会議(小川喜代子会長)のみなさんが市役所を訪れ、女性の視点を取り入れた、きめ細やかな「まちづくり・教育」に関する提言書を吉原市長に提出しました。

ばんどう女性会議は、毎月の会議や研修などを行い、これから取り組むべき課題について取りまとめ、市に提言を行っています。

提言は次のとおりです。

- 魅力あるまちづくり  
若い人の移住促進・住み続ける体制整備
- 東京オリンピックボランティアの養成
- 英語都市“坂東”
- (仮称)総合センターの推進  
生きがい対策の充実、高齢者の活躍の場の拡大、  
飲食業就労支援
- 町カフェの設置 ミューズの森
- リサイクルバンクの拡大(学生服・学用品など)
- 支援を必要とする子どもの自立・就労体制の充実



■お問合せ 市民協働課 内線 1371

## ばんどう まちづくり

坂東市長 吉原英一



### 子どもたちの 可能性を伸ばし 意欲を育てる教育

「鍛錬千日之行 勝負一瞬之行」(鍛錬千日これを行う 勝負一瞬これを行う)、かつて甲子園を湧かせた池田高校野球部の蔦文也元監督の言葉です。

先ごろ、岩井中学校男子ハンドボール部が春の全国大会初出場の切符を手にしたとの朗報が飛び込んできました。市役所まで報告に来てくれた子どもたちのはにかんだ笑顔を見て、「とうとうやっとな！」という誇らしい気持ち

を抑えることができませんでした。この快挙は、2019年の茨城国体(坂東市会場・ハンドボール成年男子)の開催に向けて、大きな弾みをつけてくれたものと思います。

長い長い時間をかけて練習をしてきても、本当の勝負はほんの一瞬にして決まるといふ蔦元監督の言葉どおり、子どもたちの努力は並大抵のものではなかったらうと思いません。春の全国大会(3月26日〜富山県)では子どもたち、そして支援してきた先生、保護者のみなさんの思いが大きく実ることを期待しています。

当時の自分を振り返ってみても、若いころの情熱はとめどなく、その情熱はあらゆる方向へと広がりを見せるものです。市内小中学校では、子どもたちが秘めているあらゆる可能性、興味や関心を引き出し、育て、伸ばしていけるよう、それぞれの特色化を図っています。

市としましては、学力向上スポーツ、文化芸術など、さまざまな分野において、学習・挑戦意欲の高揚につながるよ

う各種事業を進めています。

全国学力調査でトップレベルの成績を誇る秋田県能代市の手法を参考にした授業改善やベネッセコーポレーションと連携して民間のノウハウを生かした学力向上に取り組んでいます。また、市内全小学校が英語教育特区の認定を受けたことから、小学1年生から英語活動の授業を取り入れています。漢字・数学・英語検定取得率日本一に向けた取り組みは6年目を迎え、昨年の小学生3年連続日本一、中学生初の日本一に続けと期待が寄せられます。さらに恒例となった市立柏高等学校と東海大付属高輪台高等学校吹奏楽部による演奏会は、子どもたちにとつて自分もそのレベルに達したいという意欲の原動力になっていくようです。

今後も教育施設の整備をはじめ、グローバル社会に向けたICT教育(電子・通信機器を使って情報や知識の交流を行う)の推進など、さらなる教育環境の充実に努めていきますので、市民のみなさんのご協力をお願いします。



## 国民健康保険 からの お知らせ

■お問合せ  
保険年金課 内線 1124

### 被保険者証が 新しくなります

現在使用している被保険者証は、3月31日で使えなくなりますが、新しい被保険者証は3月末までに世帯主あてに送付します。

新しい被保険者証が届いたら、次のことをご確認ください。

○記載内容(住所、氏名、生年月日)に誤りがないか

○資格がないのに被保険者証が届いた(他の健康保険に加入、転出、死亡)

○資格があるのに被保険者証が届かない(転入、出生、他の健康保険に加入していない)

### 国民健康保険に 加入するときは

やめるときは  
届け出が必要です

国民健康保険に加入するとき・やめるときは14日以内に保険年金課またはさしま窓口センターに届け出をしてください。届け出には、個人番号(マイナンバー)の記入が必要です。

### 国民健康保険加入の 手続きが必要な場合

- 職場の健康保険などをやめたとき(社会保険喪失証明書などをお持ちください)
- 他の市町村から転入したとき
- 子どもが生まれたとき
- 生活保護を受けなくなったとき

### 届け出が遅れると…

- ・保険税は届出をした日からではなく、資格を得た月までさかのぼって納付することになります。
- ・被保険者証がない間の医療費はやむを得ない場合を除き

き全額自己負担になります。

### 国民健康保険脱退の 手続きが必要な場合

- 職場の健康保険などに加入したとき(職場の健康保険証をお持ちください)
- 他の市町村へ転出するとき(学生の場合はお申し出ください)
- 死亡したとき
- 後期高齢者医療制度の対象となったとき

### 届け出が遅れると…

資格を喪失した後に国民健康保険の被保険者証を使って診療を受けた分の医療費(国民健康保険負担分)は、後で返還していただくこととなります。



## 医療福祉費 支給制度について

### 新中学1年生に なるかたへ

#### 県外の医療機関に かかるときは…

県外の医療機関では受給者証は使えません。窓口では健康保険証を提示し請求された医療費をお支払いください。診療月の翌月以降に、受給者証、領収書、印鑑、通帳をお持ちのうえ保険年金課またはさしま窓口センターで償還払いの申請をしてください。

#### 入院するときは…

受給者証に「外来のみ有効」と記載のあるかたが入院するときは、入院用の受給者証が必要です。保険年金課またはさしま窓口センターで申請してください。

また、加入している健康保険から限度額適用認定証の交付を受け、医療機関に提示してください。

### 県内の医療機関に かかるときは…

県内の医療機関にかかるときは、必ず受給者証と健康保険証を窓口で提示してください。

■お問合せ  
保険年金課 内線 1122



## 国民健康保険税・後期高齢者医療保険料 仮徴収(4月・6月・8月の年金天引き)が 始まります

### ◆対象となるかた

年額18万円以上の年金を受給しているかたで、介護保険料との合計額が年金支給額の2分の1を超えないかた  
また、国民健康保険の場合  
は、加入者全員が65歳以上75歳未満の世帯主

### ◆仮徴収の金額

・平成29年2月現在、特別徴収となっているかた  
↓平成29年2月の天引き額と同額  
・新たに特別徴収の対象となつたかた  
↓前年度保険税(料)年額の6分の1の額(仮徴収開始通知書を送付します)

平成29年度の国民健康保険税・後期高齢者医療保険料が確定したのち、仮徴収額を差し引いた残りの保険税(料)を

10月・12月・2月に支給される年金から徴収させていただきます。

特別徴収による納付については、申請により口座振替に変更することができます。取扱金融機関の窓口で、口座振替の手続きをしてから、受け取った口座振替依頼書の「本人控え」「被保険者証」と「認印」を持参のうえ、保険年金課またはさしま窓口センターへ申し出をしてください。  
引き続き年金からの天引きを希望されるかたは、手続きは不要です。

### ■お問合せ

保険年金課

・国民健康保険

内線 1125

・後期高齢者医療保険

内線 1122

八坂公園と  
逆井城跡公園を  
桜の開花にあわせて  
午後10時まで  
ライトアップ  
します

# 第8回 坂東 さくらまつり

## 4月8日 9日

午前10時～午後4時

逆井城跡公園・岩井公民館駐車場  
2会場で同時開催

■お問合せ 坂東さくらまつり運営委員会事務局(観光交流課内) ☎0297(20)8666

## 狂犬病予防集合注射日程表 (雨天決行)

期 日	時 間	会 場
4月13日 (木)	9:30 ~ 10:30	上新田コミュニティセンター
	10:45 ~ 11:45	西坪農村広場
	13:00 ~ 14:00	菅谷北公民館
	14:15 ~ 15:15	生子菅地区農業構造改善センター
4月14日 (金)	9:30 ~ 10:30	山西農村集落センター
	10:45 ~ 11:45	西村公民館
	13:00 ~ 14:00	塚越農村集落センター
4月17日 (月)	9:30 ~ 10:30	半谷公民館
	10:45 ~ 11:45	岩井農協七重支店
	13:00 ~ 14:00	みむら公民館
	14:15 ~ 15:15	弓田第二区公民館
4月18日 (火)	9:30 ~ 10:30	馬立コミュニティセンターふれあい館
	10:45 ~ 11:45	上岩井公民館
	13:00 ~ 14:00	辺田警察官舎前市有地
4月19日 (水)	9:30 ~ 10:30	長須四部公民館
	10:45 ~ 11:45	長須一部公民館
	13:00 ~ 14:00	長谷五区公民館
	14:15 ~ 15:15	小山下農村集落センター
4月20日 (木)	9:30 ~ 10:30	辺田香取神社(辺田第二公民館)
	10:45 ~ 11:45	中里公民館
	13:00 ~ 14:00	岩井農協七郷支店
	14:15 ~ 15:15	グリーンランド公民館
4月21日 (金)	9:30 ~ 10:30	上神ふれあいセンター
	10:45 ~ 11:45	上大口公民館
	13:00 ~ 14:00	飯島コミュニティセンターいなほの里
	14:15 ~ 15:15	幸田新田公民館
4月23日 (日)	9:30 ~ 11:30	岩井公民館東側駐輪場
	13:00 ~ 15:00	さしま窓ロセンター敷地内車庫(旧給食センター裏)



めだせ!  
ナンバーワン  
飼い主!!

- 最後まで愛情と責任をもって飼いましょう
- 犬の散歩は、必ずリード(引き綱)をつけて、フンは持ち帰りましょう
- 散歩と称した放し飼いは絶対にやめましょう
- 鑑札と注射済票、迷子札を必ずつけておきましょう
- 逃げてしまった時は、すぐに市役所に連絡しましょう

生後90日を過ぎた犬を飼っているかたは、飼犬の登録(生涯1回)と狂犬病予防注射(毎年1回)が法律で義務づけられています。  
狂犬病は犬から人に感染し、世界で毎年5万人以上のかたが亡くなっている恐ろしい病

気です。犬を飼っているかたは、予防集合注射または最寄りの動物病院で、必ず狂犬病予防注射を受けさせましょう。注射を受けると「注射済票」が交付されますので、犬の首輪につけてください。

### ■お問合せ

生活環境課 内線 1 2 7 3

※おつりのないようお願いいたします。

市に登録していない場合 5350円

市に登録している場合 3350円

・料金(1頭につき)

市に登録している場合

・通知はがき

●当日お持ちください

4月～6月は狂犬病予防注射月間です  
愛犬の狂犬病予防注射と  
登録を忘れずに!



※初めて登録する犬がいる場合、下の申請書に必要事項を記入のうえ、各会場に持参してください。(コピー可)

### 平成29年度犬の登録・予防注射済票交付申請書

坂東市長様		平成29年		月	日
飼 い 主	氏名	電話			
	犬の所在地 坂東市	種類			
飼 い 犬	生年月日 平成 年 月 日生	毛色			
	性別 おす・めす・去勢・避妊	体格 大・中・小			
	犬の名	特徴			
	登録 平成 年 月 日 ※第 号	予防注射 平成 年 月 日 ※第 号			

注) ※印欄は、記入しないください。

# 合併処理浄化槽の 設置には 補助制度があります

## 【補助金の額】

人槽区分	補助金の額
5人槽	294,000円
7人槽	342,000円
10人槽	459,000円
※単独処理浄化槽を撤去する場合は、限度額9万円の上乗せ	

※補助金は予算が無くなり次第終了となります。交付条件など事前にお問い合わせください。

## ■お問合せ

生活環境課 内線1273

浄化槽をお使いのみなさんへ  
浄化槽は  
適正な維持管理  
法定検査を！

市では生活排水による公共用水域の水質汚濁を防止するため、家庭用の合併処理浄化槽を設置するかたに補助金を交付しています。

また、単独処理浄化槽を撤去して設置する場合、9万円を限度額とした上乗せもあります。

※公共下水道事業認可区域と農業集落排水事業認可区域は補助対象になりません。

浄化槽は、微生物などの働きを利用して生活排水をきれいにする装置です。そのため、浄化槽の機能を十分に発揮させるには、定期的な維持管理

(保守点検・清掃)と法定検査が必要で、法律により実施が義務付けられています。

適正な維持管理と法定検査を行い、浄化槽を正しく使いましょう。

## 保守点検

浄化槽内の機器、送風機やタイマーなどの点検調査を行います。

また、消毒剤を定期的に補充し、放流先が不衛生にならないようにするのも重要な作業です。

●10人槽以下の家庭用浄化槽の場合、年3〜4回行う必要があります。

●県に登録している保守点検業者に委託してください。

## 清掃

浄化槽内に溜まった汚泥などを抜き取るのが清掃です。

●年に1回以上(全ばつ気方式は6か月に1回以上)行う必要があります。

●市の許可を受けた清掃業者に委託してください。

## 法定検査

浄化槽の保守点検・清掃がきちんと行われ、きれいな水が放流されているかを検査します。

●最初の検査は、浄化槽を使い始めてから3〜8か月の間に行う必要があり、その後は毎年1回行う必要があります。

●県指定検査機関である(公社)茨城県水質保全協会  
☎029(291)4004にお申し込みください。

※法定検査を受けていないご家庭には、県から受検指導文書が送付されます。また、県から委嘱された「茨城県水質保全監視員」が受検指導に伺う場合があります。

## 一括契約システム

保守点検、清掃、法定検査を一括して契約できる「一括契約システム」を、ぜひご利用ください。

●契約を仲介する保守点検業者、清掃業者または(公社)茨城県水質保全協会にお申し込みください。

## 単独処理浄化槽から 合併処理浄化槽への転換

単独処理浄化槽は、トイレからの污水のみを処理し、台所やお風呂からの生活雑排水はそのまま放流してしまえます。生活雑排水も併せて処理できる合併処理浄化槽に転換することで、放流する汚れの量を8分の1に減らせます。

●身近な水環境の保全のため、合併処理浄化槽への転換をお願いします。

## ■お問合せ

・生活環境課 内線1273  
・茨城県生活環境部環境対策課  
☎029(301)2966

浄化槽は  
きれいな水を  
自然に返します

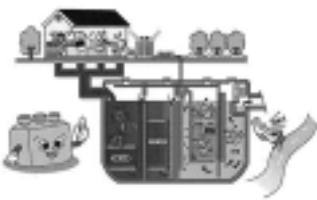



# 児童扶養手当の受給には申請が必要です

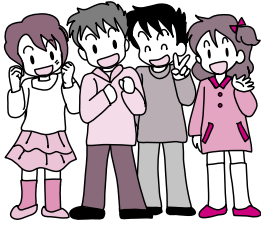

受付は随時行っており、手当は申請の翌月から支給されます。ただし、手続きをすれば必ず支給になるわけではなく、本人や同敷地内の扶養義務者(祖父母、父母、子、兄弟など)の所得、生活状況、公的年金などの受給状況により、支給が制限されることがあります。

必要書類については、申請者の状況によって添付書類が異なりますので子育て支援課までお問い合わせください。

受給できるかた	<p>父母の離婚などにより父または母と生計を同じくしていない児童を監護しているひとり親家庭の父・母、または両親に代わって児童を養育しているかた。</p> <p>※「児童」とは、18歳到達年度末までの児童をいいます。ただし、児童に一定の障がい(特別児童扶養手当2級と同程度以上)がある場合は、20歳未満までが対象となる場合があります。</p>
対象児童	<ul style="list-style-type: none"> <li>・ 父母が婚姻を解消した児童</li> <li>・ 父または母が死亡した児童</li> <li>・ 父または母が1年以上拘禁されている児童</li> <li>・ 父または母から1年以上遺棄されている児童</li> <li>・ 父または母が裁判所からのDV保護命令を受けた児童</li> <li>・ 父または母に一定の障がいのある児童</li> <li>・ 父または母の生死が明らかでない児童</li> <li>・ 母が婚姻によらないで生まれた児童</li> </ul>
手当の月額	<p>手当額の決定には、所得の制限があり、本人や同敷地内の家族の所得により判定。(1～7月分は前々年、8～12月分は前年の年間所得による)</p> <p>○所得制限未満…就労などによる年間所得に応じて42,330円～9,990円          児童2人目の場合は10,000～5,000円加算          児童3人目以降は6,000～3,000円ずつ加算</p> <p>○所得制限以上…手当が全額支給停止</p>
手当の支払(口座振込)	4月、8月、12月 (各月15日)
<p>◎児童扶養手当の一部支給停止措置について</p> <p>ひとり親家庭のかたの自立を支援する手当のため、一定期間経過後、自立のための活動をしている証明書や何らかの理由により就業できない証明書を提出していただくこととなります。証明書が提出されない場合は、手当額が減額される場合があります。(対象者には、詳細について個別通知します)</p>	

**【ご注意ください】** 次のような場合には、手当を申請することができません。

- ・ 婚姻している場合や、婚姻していても事実上の婚姻関係(同居または頻繁な訪問があり、かつ生活費の援助)にある場合
- ・ 児童が児童福祉施設に入所や里親に委託されている場合
- ・ 支給要件に該当しなくなった場合

※現在、手当を受けているかたで上記に該当になる場合は早急に「資格喪失届」の手続きを行ってください。喪失の手続きが遅れると返還が生じる場合があります。

■お問合せ 子育て支援課 内線 1163

次のような制度もあります ■相談窓口：県西県民センター地域福祉室 ☎0296(24)9156

母子・父子・寡婦福祉資金	母子家庭などを対象とした融資制度
母子家庭等自立支援給付金事業	ひとり親家庭のかたが技能知識や就職に有利な資格を取得しようとするときに、給付金を支給する事業
母子・父子自立支援プログラム策定事業	児童扶養手当受給者のかたが就職などにあたり、個別の状況に応じて就労に向けた計画を策定し、自立をサポートする事業

## 子育て応援 コラム Vol.7

坂東市  モーハウス

### 赤ちゃんの 社会生活への第一歩

まもなく、春。4月から新しい生活を迎えるかたもいらっしゃるのではないでしょう。育児休暇からお仕事に復帰するかたも多いことでしょう。3歳児神話なんて言葉は、もはや過去のもの。でも、それでも、赤ちゃんと一緒にいられないことに、ちょっと残念な思いを持ってしまいうかたに、私の経験をお伝えしたいと思います。

私が代表を務めるモーハウスでは、赤ちゃんのいるママの多くは、子連れ出勤というスタイルで働いています。で

も一方で、子どもとの時間は切り分けたい、と、保育園に子どもを預けるママも。選ぶのはそれぞれのママの自由で、どちらが良いということはありません。

また、これまで300人近くのママが赤ちゃん連れで働いた経験の中で、子どもの発達段階に応じ、無理に会社に連れてこないほうが、母も子も楽なこともある、ということも学びました。シヨップと事務所ではその時期は異なりますが、子連れ出勤終了の時期はおおむね1歳2か月から2歳くらいまで。そのため、子どもがある程度大きくなったら、子どもとの距離の取り方を、リーダーがそれぞれのスタッフと面談するようにしています。

いずれにしろ、ママは、子育てに専念する生活から、働くようになることで、客観的に子どもを見られるようになった、楽しめるようになったという声も多いです。また、

子どもにとっても、ほかの子や大人と触れ合うことで世界が広がるのも、大切なことです。なにより、ママが自分で選んだ道で、自分らしく、笑顔でいることが、赤ちゃんにとって一番うれしいこと。赤ちゃんが社会に出る第一歩を、ぜひ応援してあげてください。

まだしばらくは親と一緒にいるという赤ちゃんも、社会に出るときのためにゆつくり社会に出ることを練習してみましよう。たくさんの人に会うことは、赤ちゃんにとって良い刺激になりますし、親にとっても子育ての息抜きになりますよ。保育士さんがいらっしゃる、市内の子育て支援センター(P14参照)はおすすめです。

お読みいただいているみなさん、街中で赤ちゃんを見かけたらお母さんや赤ちゃんに話しかけてみてください。もし泣いてしまっても、その赤ちゃんはまだ社会に出る準備ができていないだけのこと。

やさしく笑いかけて、社会に慣れるお手伝いをしてあげてくださいね。

たくさんママたちと会っている、子育てに疲れ、ひとりで悩んでいるママは想像以上に多いです。ほんの少しの声掛けにとても助けられることがあります。

「子育て応援」コラムは今回で最終回です。お読みいただきまして、ありがとうございます。東市。みんなの笑顔が増えていくのを感じます。どうぞ、その笑顔を子どもたちにも向けて、見守ってあげてください。またお会いしましょう！



▲モーハウスつくばシヨップで  
赤ちゃんと一緒に働くスタッフ

### 統計功労者表彰



▲表彰を受けた皆さん

1月18日、県庁講堂にて茨城県統計功労者表彰式が開催され、永年にわたり統計業務の発展に多大な貢献をされたかたへの表彰が行われました。市内の受賞者は次のとおりです。(敬称略)

#### ▼茨城県統計協会総裁表彰

- 野口和美(辺田)
- 金井 茂(辺田)
- 鈴木定之(庄右衛門新田)

#### ▼茨城県知事表彰

- 金子 進(内野山)

#### ▼総務大臣表彰

- 安藤 茂(大口新田)

### 第67回茨城県統計グラフコンクール

#### ▼茨城県教育委員会教育長賞 (全国コンクール佳作)

作品名

「おいしいぞ!!さしま茶」  
く地元のお茶のみ力を  
みんなに伝えたい」

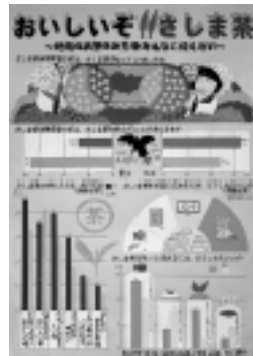

沓掛小学校4年

- 飯倉美空・飯田瑠渚
- 太田凜瑞・中村 凜

#### ▼茨城県統計協会総裁表彰

作品名

「読書してますか?」



中川小学校

- 大木姫華(1年)
- 倉持璃子(1年)
- 富山楽心(1年)
- 太田拓希(2年)
- 滝本 楓(2年)

#### ▼茨城県統計協会会長賞

作品名  
「早ね早おきあさごはん  
元気のみなもと」



岩井第一小学校2年  
倉持佑成・高橋 伶  
高橋 遙

作品名

「すすんでやろう」

お手つだい



生子菅小学校2年

- 石塚 藍・五島夢叶
- 島田優月・原田麻穂
- 原田里穂



## 大好きいばらき ネットワーカー活動推進大会 開催

1月19日、観光交流センター秀緑・ゆめぶらざ坂東を会場に、大好きいばらきネットワーカー活動推進大会県西ブロック会が開催されました。

「地域資源のPRと郷土愛の醸成」をテーマとした同大会には、市内外から約100人のネットワーカー(地域推進員)が参加、ガラス工房のほか、陶芸や木工、食品サンプルづくりなどを体験しました。

ネットワーカーは、住み良い茨城づくりを行うための地域ネットワークを広げるため、県内各地で積極的な活動を行っています。ボランティア活動に興味のあるかたは、ぜひお問い合わせください。

■お問合せ 市民協働課 1371





まちの話題

## 中川小「交通安全優良学校賞」受賞

1月20日、東京シビックホールにて、第57回交通安全国民中央大会が開催され、中川小学校が交通安全優良学校賞を受賞しました。

同小学校は、なかがわ防犯ボランティアパトロール隊や中川地区シニアクラブ、交通安全母の会などと連携し、児童の登下校の安全確保や意識啓発、交通安全教室、地域安全マップの作成など、交通安全教育活動を積極的に推進しています。



## 優良子ども会等表彰

子ども会の促進と充実を図り、顕著な活動を続けている子ども会や育成会をたたえる茨城県優良子ども会等表彰式が1月28日、県庁で開催されました。

市内からは、地域全体の取り組みの発展に貢献した岩井第二地区辺田中下子ども会、他団体と連携し積極的に行事参加を呼びかけ実績を積んでいる内野山地区子ども会育成会、永年にわたり市子ども会育成連合会主催行事の企画・立案・運営に積極的に携わってきた育成指導者の内田芳美さん(大馬新田)が表彰されました。

## 下水道促進週間コンクール入賞

1月27日、県庁にて下水道促進週間コンクールの表彰式が開催され、標語部門で小林花さんの作品が知事賞入選に輝きました。

市内の入賞者は次のとおりです。

- 標語部門 知事賞入選 小林 花(岩井二小)

「下水道 水に自然に 新たな息吹」

- 絵画・ポスター部門 佳作 大塚琉々花(弓馬田小)
- 作文部門 佳作 山崎里紗(東中)



▲知事賞入選の小林さん



## 文化財防火デーを前に延命院で防火訓練

1月26日は「文化財防火デー」と定められ、文化財を火災や震災などの災害から守るため、全国的に文化財防火運動を展開しています。

1月21日、防火デーを前に、市指定天然記念物の「かやの木」をはじめ、将門山古墳など多数の貴重な文化財がある延命院(神田山)において防火訓練が実施され、坂東消防署、消防団第3分団、延命院役員、文化財保護審議会委員、地元のみなさんが万が一に備え、冷静に対処できる心構えを養いました。

### 第27回全茨城 極真カラテ道選手権大会

とき 11月23日  
 ところ 茨城県武道館  
 準優勝 針谷雅巳  
 第3位 飯田秀和



▲大会で活躍した針谷さん(左) 飯田さん(右)

### 第36回飯島新春 駅伝大会

とき 1月3日  
 ところ 飯島地区

#### ▼男子

優勝 長須サッカー  
 スポーツ少年団A

第2位 岩井オーレFC A

第3位 森戸ジャイアンツA

#### ▼女子

優勝 弓馬田MBC

第2位 岩井第二小学校

第3位 i☆ACTIVE MBC



▲女子の部優勝の弓馬田MBCの皆さん



▲男子の部優勝の長須サッカースポーツ少年団Aの皆さん

### 第15回坂東サッカー U-14大会

とき 1月7日・8日  
 ところ 緑のスポーツ広場外  
 第3位 岩井中学校

### 坂東市民ソフトテニス 初級・初中級者大会 坂東市シングルス大会



▲大会で活躍した選手の皆さん



▲大会で活躍した選手の皆さん

とき 1月8日  
 ところ 岩井テニスコート

#### ▼Aクラスの部

優勝 小磯・川尻(若竹)

準優勝 野本・横島(若竹)

第3位 小島浩・小島(民)(若竹)

中村・小池(若竹)

#### ▼Bクラスの部

優勝 木村・野口(猿島中)

準優勝 島村・倉持(岩井中)

第3位 藤野・稲田(若竹)

金子・青木(猿島中)

#### ▼Cクラスの部

優勝 野口(美)・野口(湧)

準優勝 秋葉(智)・秋葉(望)

#### ▼シングルの部

優勝 堀江(岩井)

準優勝 菅谷(若竹)

### 下妻市長杯村井登杯 少年剣道大会



とき 1月15日

ところ 下妻市立総合体育館

#### ▼団体戦

準優勝 猿島剣友会

スポーツ

愛川町少年柔道大会

とき 1月15日

ところ 第一号公園体育館

▼小学生団体戦

1・2年生の部3部

第3位 岩井柔道部



筑西市

少年柔道錬成大会

とき 1月22日

ところ 下館総合体育館

▼小学生団体戦

優良賞 岩井柔道部

▼中学生男子団体戦

優良賞 岩井中学校



▲大会で活躍した選手の皆さん

坂東市テニス連盟

団体交流試合会

とき 1月22日

優勝 岩井テニスコート

優勝 坂東市テニス連盟

練習会

直江章雄 古谷實子

金久保満 佐々木博

中山正一

中学1年生

ソフトテニス大会

とき 1月29日

ところ 岩井テニスコート

▼男子の部

優勝 入江・藤森(猿島中)

準優勝 後藤・染谷(岩井中)

第3位 海老原・高橋(東中)

準優勝

岩井中学校硬式庭球部

Cチーム

風見恭我 齊木康志朗

塚本 光 猪瀬真也

長妻直杜 佐々木優至



▲大会で活躍した選手の皆さん

第31回坂東市近隣

バスケットボール大会

とき 2月5日・12日

ところ 猿島体育館

▼男子の部

準優勝 寅

第3位 松毬

▼女子の部

準優勝 COLORS

▼女子の部

優勝 倉持・藤井(岩井中)

準優勝 宮内・斉木(岩井中)

第3位 ドウビニ・大島 (岩井中)



▲大会で活躍した選手の皆さん



# 子育て支援センター 4月の予定

☆子育て支援センターってどんなところなの？

- ◎利用対象者は、就学前の子どもたちとその保護者(父・母・祖父母等)です。
- ◎育児教室や親子活動等の開催や、地域の子育て関連情報を提供します。
- ◎子育ての不安や悩み・育児相談(電話・来園等)を実施しています。

★印・・・予約が必要です  
※詳しい内容や時間は、各園に直接お問合わせください。

園名	月	火	水	木	金
	<b>3</b>	<b>4</b>	<b>5</b>	<b>6</b>	<b>7</b>
あかつき					
岩井			自由遊び(ボールプール) 13:00～	自由遊び(エプロンシアター) 13:00～	
小山	4月のイベント予約スタート 10:00～				
さしま					花まつり 10:00～
サンキッズ					
すずのき					
ひまわり			★手型押し 10:00～		
ふたば					絵本の読み聞かせ 10:30～
若草	ちょうちよを作るう 10:30～	ちょうちよを作るう 10:30～		ちょうちよを作るう 10:30～	風船ボールで遊ぼう 10:30～
	<b>10</b>	<b>11</b>	<b>12</b>	<b>13</b>	<b>14</b>
あかつき				手あそび・紙芝居 10:00～	
岩井			★小麦粉粘土で遊ぼう! 13:00～		
小山		ようこそさくらの森へ 10:20～	※みんとクラブ 10:00～		こどもの日製作(2才以上) 10:20～
さしま		★こいのぼり作り			★さしまカフェ 10:00～
サンキッズ					
すずのき	おはなし会 10:00～	おはなし会 10:00～	わらべうた胎教・ベビーマッサージ 10:30～	おはなし会 10:00～	おはなし会 10:00～
ひまわり	★親子ピクス 10:00～		発育測定	出張お話し会 10:00～	
ふたば		発育測定			
若草	手形スタンプング 10:30～	手形スタンプング 10:30～	手形スタンプング 10:30～	手形スタンプング 10:30～	親子触れ合い遊び 10:30～
	<b>17</b>	<b>18</b>	<b>19</b>	<b>20</b>	<b>21</b>
あかつき		チューリップの花束づくり 10:00～		身体測定・スタンプ 10:00～	
岩井					★親子でプチガーデニング 10:00～
小山	こどもの日製作(0・1才) 10:20～	こどもの日製作(0・1才) 10:20～	※ちょこクラブ 10:00～		ママのひとやすみ 10:20～
さしま	★こいのぼり制作(0・1才 8組) 10:30～	★こいのぼり制作(2才以上 8組) 10:30～		おはなし会 10:30～	★さしまカフェ 10:00～
サンキッズ		ママ友のつどい 10:30～		★バースディパーティー 10:00～	
すずのき		誕生会 10:00～			
ひまわり					
ふたば	親子ピクス 11:00～		誕生会 10:00～	★こいのぼり作り(0・1才) 10:00～	★こいのぼり作り(2才以上) 10:00～
若草	身体測定 10:30～	身体測定 10:30～	身体測定 10:30～	身体測定 10:30～	リズム遊び 10:30～
	<b>24</b>	<b>25</b>	<b>26</b>	<b>27</b>	<b>28</b>
あかつき	こいのぼり作り 10:00～				
岩井				★たんぽぽカフェ(こいのぼりケーキ) 10:00～	
小山	5月のイベント予約スタート 10:00～	誕生会 9:50～			★ブリザードフラワー 9:50～
さしま		★身長・体重測定			★さしまカフェ 10:00～
サンキッズ		親子リトミック 10:00～	親子ふれあい体操 10:00～		
すずのき	発育測定 10:00～	わらべうた産後ダンス 10:30～	発育測定 10:00～	発育測定 10:00～	発育測定 10:00～
ひまわり	★こいのぼり作り(0・1才) 10:00～	★こいのぼり作り(2才) 10:00～	発育測定		
ふたば		発育測定		★ベビーマッサージ 10:30～	
若草	こいのぼり制作 10:30～	こいのぼり制作 10:30～	こいのぼり制作 10:30～	こいのぼり制作 10:30～	前山公園で遊ぼう 10:30～
あかつき					
岩井					
小山					
さしま					
サンキッズ					
すずのき					
ひまわり					
ふたば					
若草					

※休館日以外の月～金曜日は、園庭・施設開放をしていますのでイベント以外の日もお気軽にお越しください。専門のスタッフがお待ちしております。



**認定こども園 あかつき保育園**

大谷口 1037 ☎0297(38)0101  
午前9時～午後2時

**さしま保育園**

生子 2220 ☎0280(88)7505  
午前8時～午後1時

**認定こども園 ひまわり**

辺田 1188-3 ☎0297(44)8384  
午前9時～正午・午後2時～午後4時

**岩井保育園**

岩井 2720-8 ☎0297(35)1555  
午前9時～午後2時

**認定こども園 サンキッズ**

岩井 4678-3 ☎0297(44)5455  
午前9時～午後2時

**認定こども園 ふたば**

岩井 2211-25 ☎0297(38)7272  
午前9時～正午・午後2時～午後4時

**小山保育園(さくらの森)**

小山 123 ☎0297(30)2241  
午前9時～午後2時

**すずのき保育園**

長須 3746 ☎0297(35)4501  
午前9時～午後2時

**若草明德保育園**

逆井 3503-14 ☎0280(88)8000  
午前9時～午後2時

リサイクル  
推進標語

まず行動 出さない 捨てない 汚さない

平山 直樹さん(長谷)の作品

しょうらいのゆめ

# 将来の夢

future dream



岩井第小学校 3年  
相澤 真珠さん

わたしのしょう来のゆめは、じゅういさんになることです。  
わたしがじゅういさんになりたいと思っただけは、かっているねこが苦しんでいるのを見て、助けたいと思っただけです。その時、ねこは、はきそうな様子で苦しんでいました。わたしは、ねこの体をそつとなでつづけました。そうしたら、ねこが少しらしくなりました。



わたしは、ゆめの実げんのために、毎日ねこの世話と勉強をがんばっています。

# ばいばいおとこ

短歌

玄関に愛らしき靴加わりて去年とは違う新しき朝  
【評】 小さい靴が玄関に加わったのは、幼児が歩くようになったからであらう。お孫さんと思われる。

喜びの心情が靴の実写によって表現されているのが素敵である。

ひと月を爺と遊びしレオン君今朝は帰りぬ父待つフランスへ  
節分の福豆座敷にころがるを拾えば腰の痛み増しくる  
久々に槌音高く上棟の近所より聴こゆ如月の今朝  
八つ頭に彫刻のごと包丁を入れて皮むく俎の上  
わが里に開通ま近かの園央道歩けば眼下の景新たなり  
限りなく澄み渡りたる空の青へリコプターの遠き爆音  
世の中は目まぐるしくて気になれど我はひたすら平和を祈る  
稀勢の里福を呼び込む今日の日の追儺の姿りりしく映る  
沈みゆく夕陽あかあ裸木に電飾赤く灯るがに見ゆ  
朝早し春のちまたに舞う雪を踏みしめ踏みしめ子ら登校す  
※2月号掲載の「レタス出しや」と終えるやゆつくりとゆず風呂に入り一年思う」の作者名に誤りがありました。正しくは張替みさのさんです。お詫びして訂正します。

俳句

居座りて血気さかな冬將軍

【評】 冬將軍「寒」が居座っていることと表現したことが独特であるが、季節は循環しています。寒い冬が過ぎると万物が生命の息吹にあふれる花の季節の到来です。

着ぶくれの席を詰合ふ市営バス

にぎはいをさせるだるま屋初不動

猫柳水の囁きありにけり

春泥をつけて重たし靴の底

大寒に逝かれし友も八十路かな

白梅や道真公の歌想ふ

梅林が近づき風が匂ひけり

麗かとなれどリハビリ余念なく

薄氷に大きく咳くや流れけり

白菜の八巻をして出荷待つ

隣家より唐梅灰と薫りけり

林 秀峰 選

今井 清 選

長 寺 矢 半 長 岩 幸 岩 平 長 長 借	須 宿 木 村 歌 子
谷 久 作 谷 須 井 田 井 八 新 須 田 須 田 須 田 須 田 須 田	吉 沢 と み 江 平 田 徳 三 吉 岡 耿 五十嵐 三 男 直 江 伸 男 林 き よ 子 平 田 と み い 木 村 翠 茂 呂 忠 男 張 替 み さ の 滝 本 和 子

短歌・俳句の作品を募集します！  
皆さんからの短歌や俳句を広く募集します。投稿されるかたは、住所・氏名・年齢・電話番号を記入し、掲載希望月の前月20日までに届くように各選者宛にお送りください。  
選者 短歌 今井 清 ☎306-0604 幸田新田435 ☎0297(35)2864  
俳句 林 秀峰 ☎306-0631 岩 井4633-1 ☎0297(35)1230

## ★開館 20周年記念特別展★

孤高の画人・しゅくさんぼう 肅 繁寶 作品展

会 期 5月28日(日)まで

花鳥風月や人物画などを題材に、おおらかで文人画調の独自の作品を残した画家・肅繁寶の展覧会を開催しています。

ご家族、ご友人お誘いあわせのうえ、ぜひご観覧ください。



## ★天体観望★

◎「三日月と木星を見よう」

4月29日(土) 午後7時～9時

私たちに一番身近な天体である月と木星の様子を天体望遠鏡で観察します。参加のお申し込みは、お電話で。



資料館(郷土館ミュージズ)

## インフォメーションコーナー 4月の予定

◆お申込み・お問合せ 岩井図書館 ☎0297(36)1300  
資料館・猿島図書館 ☎0297(44)0055 / 0280(88)8700

## ★おはなし会★

◎おひざの上のおはなし会(乳幼児対象)

岩井 毎週水曜日 午前11時～

猿島 毎週木曜日 午前11時～

◎おはなし会

岩井 毎週土曜日 午前11時～

猿島 毎週土曜日 午後2時～

大型絵本や紙芝居など小学生も楽しめるおはなし会です。

★おりがみ会★  
「こいのぼりをつくろう！」

4月22日(土) 午後1時30分～

岩井図書館 児童コーナー

※当日お気軽にご参加ください。

★絵本の世界を楽しむ会★  
「としょかんバッグをつくろう！」

既製のバッグに絵を描いたりしてオリジナルバッグにしてみませんか？

4月29日(土) 午前10時～

岩井図書館2階 会議室

材料費 1人200円

※4月4日(火)より、お電話または岩井図書館カウンターにてお申し込みください。

岩井図書館・猿島図書館  
(ベルフォーレ) (郷土館ミュージズ)

## ★図書館おすすめの本★

「はっきょいどーん」

やまもとななこ / 著(講談社)

最強の横綱・武留道山と優勝をかけた大一番に、小柄な明の海が挑みます。白黒の画面いっぱいになり、力士の取り組みが描かれた躍動感あふれる絵は大迫力です。今年横綱となった茨城出身の稀勢の里がモデルともいわれる絵本です。



☆4月の休館日 3日(月)、10日(月)、17日(月)、24日(月)  
図書整理のため、岩井図書館は21日(金)も休館します。



## 人口と世帯

- 総人口 55,587人(前月比△87)  
〈前年同月人口 55,926人〉  
男：28,379人(前月比△57)  
女：27,208人(前月比△30)
- 世帯数 19,856世帯(前月比△19)  
【3月1日現在 住民基本台帳人口】  
※住民基本台帳法の改正により、外国人のかたも算入されるようになりました。

## 2月の交通事故

- 発生件数 7件(20) ●死者 0人(1)
  - 負傷者 8人(24) ※( )内は1月からの累計
- 見えでっか?! 車の陰の ランドセル**  
(茨城弁交通安全川柳より)

## 2月の火災

- 発生件数 5件(7) ●建物 3件(5)
  - 車両 0件(0) ●その他 2件(2)
- ※( )内は1月からの累計

消しましょう その火その時 その場所で

## 市税等4月の納期

### 固定資産税【1期】

\*納期限は、5月1日(月)です。

## 最近、ちゃんと眠れていますか？



### ここらとからだセルフチェック

- 1 毎日の生活に充実感がない
- 2 これまで楽しんでやれていたことが楽しめなくなっている
- 3 以前は楽にできていたことが今ではおっくうに感じられる
- 4 自分が役に立つ人間だと思えない
- 5 訳もなく疲れたような感じがする

5つの項目のうち、2項目以上が2週間以上続いたり、そのために辛い気持ちになったり、毎日の生活に支障が出たりしているなら…

**それは「うつ」かもしれません**

かかりつけ医や常総保健所 ☎0297(22)1351  
にご相談ください。

# 暮らしの情報

## 市役所4月の相談日

### ■市民相談

毎週月・火・水・金/午前9時～午後4時  
ただし、10日(月)は除きます。

【場所：市役所2階市民相談室】

※電話でのご相談も受け付けています。  
※問合先 秘書広聴課スピード対応室 内線1305

### ■消費生活相談(消費生活センター)

毎週月～金曜日/午前9時～午後4時(祝日を除く)

【場所：市役所2階消費生活相談室】

※電話でのご相談も受け付けています。☎0297(36)2035

### ■専門相談員の相談

#### ▲行政相談(行政相談委員)

13日 木曜日 午後1時～3時

【場所：市役所2階市民相談室】

※問合先 秘書広聴課スピード対応室 内線1305

#### ▲無料法律相談(弁護士)

10日 月曜日 午前10時～午後3時

【場所：市役所2階市民相談室】

※電話予約制 秘書広聴課スピード対応室 内線1305

#### ▲結婚相談(結婚相談員)

月曜日・水曜日・23日(日)

【場所：市役所2階結婚相談室】

※電話予約制 秘書広聴課 内線1301

#### ▲人権相談(人権擁護委員)

7日 金曜日 午後1時30分～3時30分

【場所：市役所1階会議室】

※問合先 社会福祉課 内線1181

#### ▲女性相談(女性相談員)

11日 火曜日 午前10時～午後3時

【場所：岩井公民館 女性センター】

※電話予約制 市民協働課 内線1371

#### ▲税務相談(税理士)

20日 木曜日 午後1時30分～4時30分

【場所：市役所2階市民相談室】

※電話予約制 関東信越税理士会古河支部 ☎0297(20)8830

#### ▲いばらき就職支援センター出張相談

21日 金曜日 午前10時～午後3時

【場所：中心市街地活性化センター】

※問合先 県西地区就職支援センター ☎0296(23)3811

# 優勝めざし自慢の腕を披露！ ウィンターボウリング大会



2月9日・10日、シニアクラブ連合会ウィンターボウリング大会が開催され、67チーム402人が参加、最後の1投まで大いに盛り上がりを見せました。

ゲーム中は、ストライクが出ると気持ちよさそうにチーム全員とハイタッチ。我も続けとみなさん自慢の投球フォームを披露していました。

## ■ 1日目

	団体	個人男子	個人女子
優勝	桃山団地	佐藤 次男	宇賀 ひさい
準優勝	藤田プラチナ会A	鈴木 正	布施 美智子
第3位	長谷5区	滝本 實	倉持 トキイ

## ■ 2日目

	団体	個人男子	個人女子
優勝	中根A	野口 敏男	宮田 悦子
準優勝	下神田山A	忍田 利夫	山田 美和子
第3位	中矢作A	張替 忠良	真中 ふくい



▲ 1日目優勝の桃山団地の皆さん



▲ 2日目優勝の中根Aの皆さん



▲ 1日目最高齢賞  
滝本学さん 89歳



みんな  
やるもんじゃの～！



▲ 2日目最高齢賞  
染谷久子さん 90歳

シニアクラブでは、みなさんの健康増進や親睦、交流を深めることを目的に、さまざまな事業を行っていますので、ぜひご参加ください。

■お問合せ 坂東市社会福祉協議会 本所 ☎0297(35)4811  
支所 ☎0297(44)2943/0280(88)1000



## LOVE 事故ゼロ みんな誰かの大切な「イノチ」



### 高齢者のみなさんへ

いつも通ってっから大丈夫だっぺ…という油断は禁物です。高齢者の事故の多くは自宅近くで起こっています。慣れた道でも必ず安全確認を!



### ドライバーのみなさんへ

高齢者を見かけたら減速や一時停止をするなど、やさしい運転を心がけましょう。高齢ドライバーへの思いやりも忘れずに!



### 高齢ドライバーのみなさんへ

加齢に伴い身体機能は低下しています。家族と話し合うなど、もう一度自分の運転を振り返ることが大切です。





# いきいきニュース

坂東市役所 ☎0297(35)2121/0280(88)0111

## あなたの 元気のみなもとは 何ですか？

森田千恵子さん  
(半谷)



### 子どもたちに伝えたい… 食べることの大切さ

七重小学校の子どもたちの手元に毎月届く「ひとくちあたより」。食べることの大切さを知ってほしいと管理栄養士の森田さんがボランティアで作成しています。学校給食センターに勤務していた森田さんは、定年まで無事に勤めることができた感謝の気持ちを形にしたいとおたよりの発行を始めたそうです。創刊から6年目を迎えたあたよりは、食育に関する原稿の作成から編集、印刷、仕分けまで森田さんが一人でこなしています。「食べることは人間形成のうえでとても大切なこと、今後も続けていきたい」と話す森田さん。「これからはちゃんとご飯を食べるよ！」と子どもたちからの声も届いているそうです。



七重小3年1組で食育の紙芝居をやったんじゃ♪  
進んで手をあげる元気な子どもたちじゃったぞ！

