



子どもフェスティバル 消防はしご車体験

# BANDO

## Contents

- 02 「ハイウェイ・オアシス」を目指します
- 04 坂東消防署が新しくなります
- 05 新設 放課後児童クラブ七郷館
- 16 高齢者の安心のためにできること
- 20 坂東市職員採用試験

## 笑顔が見られる 幸せ

(子どもフェスティバル 関連記事 P7)



# 県内初、圏央道初の 「ハイウェイ・オアシス」を 目指します

圏央道で整備が進められている(仮称)坂東パーキングエリアとの一体的な整備を計画している「坂東市地域利便施設」について、坂東市の魅力を県内外に発信するなど、より高い整備効果が期待できる「ハイウェイ・オアシス」としての整備を目指し、やすらぎのある安全・安心な地域活性化拠点づくりを進めていきます。

「坂東市地域利便施設」については、現在、「坂東PA関連事業に関する検討委員会」等の協議を経て策定した坂東市地域利便施設基本計画(※次ページ掲載)に基づき、事業を進めています。本格的な事業実施に向けて、パーキングエリアへの接続方法など事業の進め方について、国、県、高速道路会社等の関係機関と協議を重ねてきました。令和5年3月開催の「地域拠点整備事業推進協議会」では、基本計画で示した整備の方向性、整備方針等を踏まえつつ、坂東市の魅力を県内外に発信し、より高い整備効果が期待できる事業として、

県内初、圏央道初となる「ハイウェイ・オアシス」整備を目指し、その実現に向けた協議が行われました。引き続き、国の「ハイウェイ・オアシス」事業承認に向けた協議を進めるとともに、具体的な整備にあたっては、「坂東PA関連事業に関する検討委員会」等による関連団体の意見を取り入れながら、国の交付金および民間企業の企画・経営能力も活用検討するなど、圏央道の整備効果を最大限に活かし、広域防災機能も備えた、やすらぎのある安全安心な地域活性化拠点づくりを推進していきます。

### ハイウェイ・オアシスとは？

ハイウェイ・オアシスは、サービスエリアやパーキングエリアと都市公園などを一体的に整備することで、高速道路を出ることなく、公園などの潤いスペースを利用することができるなど、お互いの施設を容易に利用することができ、都市公園の利用増進や相互交流など、高い相乗効果が期待できる施設です。

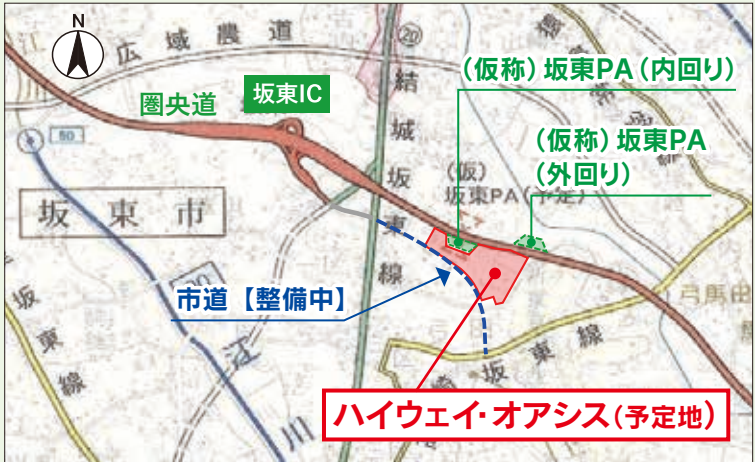
▲周辺の地図 現場のようす(令和5年春撮影)▼





# 坂東市地域利便施設

## 基本計画(抜粋)

### 【目的】

首都圏中央連絡自動車道(以下「圏央道」という。)は、平成29年2月に茨城県内区間において全線が開通し、その後、予想をはるかに上回る交通量が確認されたことなどから、現在、4車線化整備が道路事業者により進められている。

また、圏央道には、休憩施設が少ないことから4車線化の整備と併せて(仮称)坂東パーキングエリアの整備も進められている。

本市においては、地域活性化を目的に、(仮称)坂東パーキングエリアと連結可能な施設整備の検討を進めている。今後も引き続き、地域住民等の利便性向上を目指す施設として具体的な検討を推進するため、本計画により整備に関する基本的な方向性を定める。

### 【計画地のポテンシャル】

- ① PAに隣接
- ② 防災拠点としてのポテンシャル

### 【整備の方向性】

市内外から人を呼び込む、情報発信、防災、休憩機能を備えた施設整備の実現

### 【整備方針】

- ① 坂東市の魅力を市内外に発信する拠点
- ② 災害に対して迅速な対応が可能な拠点
- ③ 訪れた人に快適と楽しみを与える拠点

### 【導入機能】

- ① 情報発信機能
- ② 防災機能
- ③ 休憩機能
- ④ 地域連携機能
- ⑤ 交通結節点機能
- ⑥ 観光拠点機能
- ⑦ その他機能

### 【コンセプト】

緑あふれる「まさかどの郷」坂東  
～桜咲き風薫るやすらぎの交流拠点～

◀「第7回坂東PA関連事業に関する検討委員会 (R3.5.28 開催)」資料

※本イメージ図は、整備の方向性を示すものです。



### 公園の魅力 いろいろ



### 今 公園に求められること

アフターコロナの「新しい生活様式」の場として、日々の生活の中で、子どもも、おとなも、みんなが快適に過ごせる場所であることへの期待が高まっています。

問 都市整備課  
PA関連事業推進室  
☎0297(21)2197

▼「お荷物を不在の為持ち帰りました。下記よりご確認ください」は宅配業者を騙る偽メールです

# 坂東消防署が新しくなります



空撮：坂東消防署建設予定地

坂東消防署は、昭和47年の開署以来、火災発生時の消火活動のほか、救急事案や自然災害対応など市民の人命救助や安全確保に重要な役割を果たしてきましたが、老朽化や狭あい化のほか、東日本大震災では壁面にひび割れ等の損傷を受けるなど、機能低下が懸案となっていました。

これら諸課題の解決と機能強化を図った新たな防災拠点を目指し、茨城西南広域消防本部では次のとおり坂東消防署の移転新築計画を進めています。



## 移転予定地

坂東市岩井字西ノ台267番1ほか10筆 敷地面積 12,899.53㎡

※移転予定地は、市民の代表者も参加した「坂東消防署新庁舎建設用地選定委員会」からの答申を経て、地権者のご協力により決定されました。

## 予定建築物

消防庁舎（鉄筋コンクリート造2階建て）  
防災倉庫、車庫、訓練塔、自家給油所など

## 事業スケジュール

（現時点での予定）

現在、建物等の設計作業を実施中

令和6年4月～ 建設工事着手

令和7年11月 新消防署完成、業務開始



## 新消防署の特徴

- ・国道354号バイパスや、幹線市道にも近接していることから、市内の東西南北どちらの方角へも迅速な出動ができます。
- ・水害時にも浸水の心配はない敷地です。
- ・防災ヘリコプターの発着が可能となります。
- ・訓練塔を整備することで、災害対応訓練の充実を図ります。



問企画課 ☎0297(21)2181 茨城西南広域消防本部 企画課 ☎0280(47)0126



# 新設 放課後児童クラブ七郷館 (児童クラブ「あかつき」)

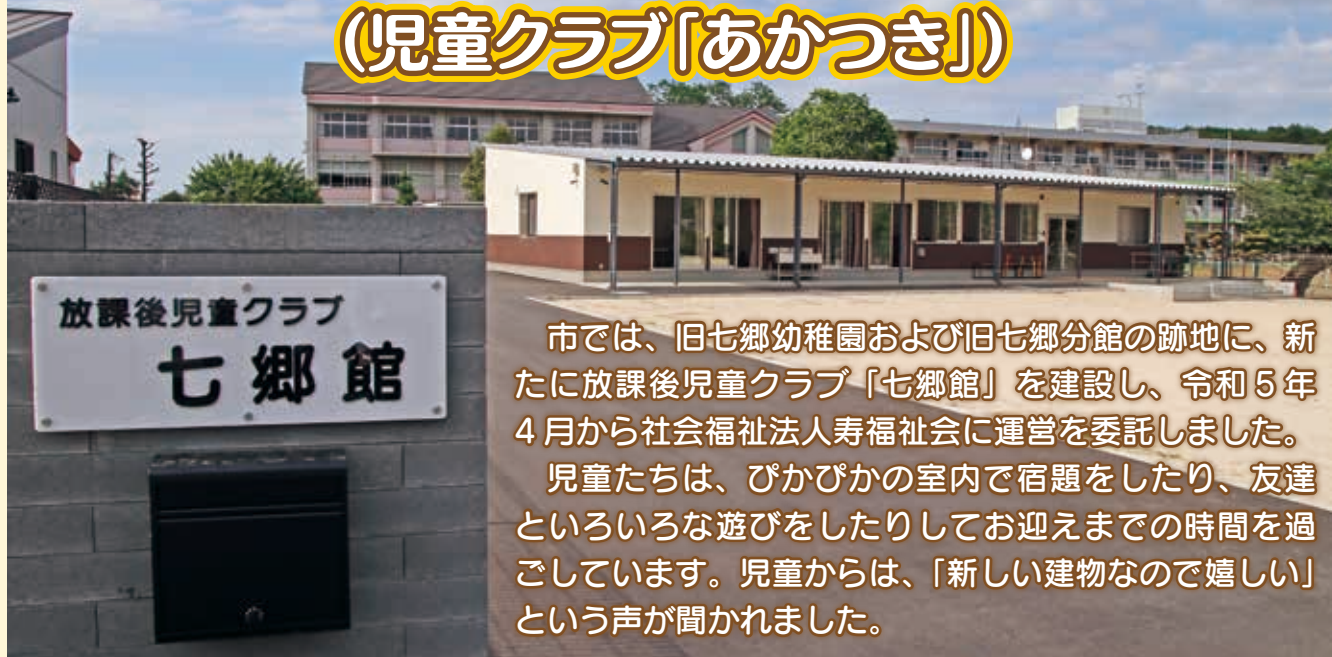

市では、旧七郷幼稚園および旧七郷分館の跡地に、新たに放課後児童クラブ「七郷館」を建設し、令和5年4月から社会福祉法人寿福社会に運営を委託しました。

児童たちは、ぴかぴかの室内で宿題をしたり、友達といろいろな遊びをしたりしてお迎えまでの時間を過ごしています。児童からは、「新しい建物なので嬉しい」という声が聞かれました。



## 放課後児童クラブとは

保護者が昼間仕事で家庭にいない児童に、小学校の授業が終了した放課後、適切な遊びや生活の場を提供し、健全な育成を図ることを目的に設置しています。

問こども課 ☎0297(21)2191

**対象区域** 七郷小学校(定員60人)

**開所時間**

- ・平日 下校時～午後6時30分
- ・土曜日 午前8時～午後6時
- ・夏、冬、春休みなど  
午前7時30分～  
午後6時30分





## ばんどう応援市・茨城物産展 開催

5月28日、岩井商店街内でばんどう応援市（坂東市歩行者天国運営委員会主催）、筑波銀行岩井支店前で茨城物産展を開催しました。

ばんどう応援市では、職人による氷彫刻の実演が行われたほか、商店街主催の抽選会や市内店舗による出店、路上パフォーマンスなどが行われ、

会場を沸かせました。

茨城物産展では、筑波銀行共催のもと、茨城県が誇る海の幸、山の幸等のご当地グルメが沢山並び、茨城の魅力が坂東市に届けてくれました。来場された市内外の皆さんは、茨城県や坂東市の魅力を堪能しながら楽しいひとときを過ごされました。



## わんぱく相撲坂東場所 開催

6月4日、第27回わんぱく相撲坂東場所（一般社団法人坂東青年会議所主催）が猿島体育館で開催されました。4年ぶりの開催となった今回は、特別ゲストの二所ノ関親方（元横綱稀勢の里）が見守るなか、参加した小学1年生（6年生の児童が日ごろの練習の成果を発揮し、技と力を競い合いました。決勝戦終了後には、サプライズで二所ノ関親方から「何のスポーツにも役に立つ」と相撲の練習方法の指導がありました。



## まちをきれいに！ 「クリーン坂東」

5月28日、「クリーン坂東」が実施され9,425人の市民の皆さんに参加いただきました。当日は、道路沿いやごみ集積所などの美化作業を行い、集められたごみの量は5,620kgになりました。

市では、5月と10月の最終日曜日を環境美化の日と定め、「クリーン坂東」を実施しています。

ごみの分別方法を皆さんと一緒に理解する良い機会です。これからも清潔で緑ゆたかな美しいまちづくりをめざしましょう。





## 優良子ども会等表彰式

5月28日、茨城県立青少年会館で、子ども会の促進と充実を図り、顕著な活動を続けている子ども会や育成会をたたえる「優良子ども会等表彰式」が開催されました。

市からは、子ども会の部で藤田子ども会、育成会の部で神大実地区子ども会育成会、育成者の部で加藤謙吾さんが表彰されました。また、表彰式では受賞者を代表して加藤謙吾さんが謝辞を行いました。



## 子どもフェスティバル開催

6月11日、岩井公民館と総合体育館を会場に、子どもたちが主役の「第39回子どもフェスティバル」が4年ぶりに開催されました。

子どもフェスティバルは、子ども会育成会、各種団体のご協力をいただき、子ども会の発展と子どもたちの社会性や交流を深めることを目的に開催。開会式は、岩井第二小学校の児童が進行などを務めました。また、ステージでは演武や吹奏楽の発表、館内ではお茶会などの体験コーナー、広場では多くの模擬店が出店し、大勢の家族連れで賑わっていました。



## 出合いのかけ橋役 結婚相談員にご相談ください

市では、成婚の手助けとして、そのかけ橋役になっていただく結婚相談推進員1人、結婚相談員20人（結婚相談員連絡協議会員）を委嘱しています。

結婚希望者の情報収集や紹介、お見合いなど、カップル誕生のお手伝いをさせていただきます。

今年度は、新たな出会いの場としての婚活イベントを5回開催予定です。

真剣に結婚を考えている皆さん、ぜひご相談ください。登録、相談は無料です。秘密は厳守します。

### 結婚相談〈結婚相談推進員・結婚相談員〉

とき 毎週月・水曜日 午前9時～午後3時  
毎月第3日曜日 午前9時～午後3時

ところ 市役所2階 結婚相談室 ※事前に電話予約が必要です

問 市民協働課 ☎0297(21)2183



◎結婚相談推進員	小川喜代子
◎結婚相談員(任期:令和7年3月31日)	
岩井地区	福永 澄子 中村とし子 阿部せつ子
弓馬田地区	伊藤 かく
飯島地区	高田いみ子
神大実地区	海老原弘子 針替 洋一
七郷地区	飯田 清美
中川地区	野口 博子
長須地区	荒井美津子 後藤 照子
七重地区	間中きぬい 木村信生江 木村美智子
生子・菅谷地区	塚原 洋一 島田 幸子
逆井・山地区	生井 幸子 半村 京子
沓掛・内野山地区	木村 恵 染野 千種

警察官を名乗った電話で「あなたのカードが不正に使われている」は詐欺です



### 第49回 茨城県道場少年剣道大会

とき 4月30日 ◎小学生の部  
 ところ ひたちなか市 第3位 猿島剣友会  
 総合運動公園 先峰 木村百花  
 総合体育館 中堅 前堀 咲  
 大将 荒井楓太



### 第34回 極真空手道選手権 福島県大会

とき 5月14日  
 ところ 福島県郡山カルチャーパークアリーナ  
 ◎一般女子 優勝 針谷飛向  
 ◎アンダー18男子 62kg未満 優勝 青木翔空  
 ◎アンダー15女子 52kg未満 優勝 針谷奈花  
 ◎アンダー15女子 45kg未満 第3位 青木優空  
 ◆7月17日(月・祝)に国立代々木競技場第二体育館で開催されるIBKO第15回全日本空手道選手権大会に、上記4名に次の2名を加えた計6名の選手が出場します。  
 ◎シニア男子 51~55歳 68kg以上 渡部健一  
 ◎アンダー15女子 52kg未満 金久保莓里

### 第2回 茨城県小学生学年別柔道大会

とき 5月20日  
 ところ 筑西市ザ・ヒロサワ・シティ体育館  
 ◎小学6年生 男子50kg超級  
 準優勝 村井優斗(岩井第二小)



### 第5回 春日部杯錬成大会

とき 5月21日  
 ところ 春日部市総合体育館  
 (ウイング・ハット春日部サブアリーナ)  
 ◎型試合 汪輯(ワンシュウ)の部  
 第3位 田中蒼大(猿島中)  
 ◎型試合 中学生の部  
 第3位 五島大耀(猿島中)  
 田中蒼大(猿島中)

### 第21回 取手市剣道大会

とき 5月21日  
 ところ 取手市グリーンスポーツセンター総合体育館  
 ◎小学生団体戦  
 第3位 猿島剣友会  
 木村百花 荒井楓太  
 前堀 咲





# 農業委員および 農地利用最適化推進委員を募集します

農業委員会では、農地利用の最適化の推進（担い手への農地の集積・集約化、耕作放棄地の発生防止・解消および新規参入の促進など）に取り組んでいます。

現委員の任期満了を迎えるにあたり、次のとおり、農業委員および農地利用最適化推進委員を募集します。

	農業委員	農地利用最適化推進委員
募集人数	15人 認定農業者などの資格を有する方8人以上、中立的な立場で公正な判断ができる方1人以上を、市議会の同意を得て市長が任命します。	15人 【別表】の地区ごとに農業委員会が委嘱します。
任期	令和6年3月22日 ～ 令和9年3月21日	農業委員会が委嘱する日 (令和6年4月予定) ～ 令和9年3月21日
職務内容	・農地の権利移動や転用に係る許認可業務 ・農地利用の最適化の推進に係る意思決定 および諸活動 など	・農業委員会への提言 ・農地利用の最適化の推進に係る諸活動 など
報酬	市の条例に基づき支給します。	
推薦および 応募方法	申請書に必要事項を記入のうえ、農業委員会事務局まで郵送またはお持ちください。詳細につきましては、募集要項をご覧ください。 ※農業委員と農地利用最適化推進委員を同時に推薦または応募することができますが、両委員を兼ねることはできません。 ※募集要項および申請書は、農業委員会事務局・さしま窓口センターにあります。市ホームページからもダウンロードできます。	
受付期間	8月1日(火)～31日(木) (必着)	

## 【別表】農地利用最適化推進委員

地区	人数
岩井、弓馬田、飯島、神大実、七郷、中川、生子菅	各1人
長須、七重、逆井山、沓掛内野山	各2人



問 農業委員会事務局 ☎0297(21) 2206

募集要項・申請書はこちら ▶



このままだと預金が下ろせなくなる。銀行協会の職員を同わせますは詐欺です



# 令和5年度の 国民健康保険税

期限内納付に  
ご協力ください

やコンビニなどでお支払いができるほか、地方税統一QRコードも利用できます。

## ◆特別徴収（年金天引き）の方

特別徴収とは、年金受給額から国民健康保険税を天引きすることにより納めていただく制度です。7月中旬に納税通知書兼特別徴収額通知書を送付します。

## 軽減・減免制度

国民健康保険税には、

低所得者の負担を軽減するための「軽減制度」や特別な事情が生じた場合の「減免制度」があります。

## ◆軽減制度

前年中の所得が一定の基準以下の世帯は、保険税のうち均等割が軽減されます。軽減の割合は、世帯の所得に応じて7割・

5割・2割です。また、18歳以下の被保険者（高校3年生相当）がいる場合、未就学児分が5割、学生分が2割5分、軽減されます。※所得の申告をしていない場合は軽減の対象となりませんので、必ず申告をお願いします。

## ◆減免制度

火災や天災、事業の不振などにより、財産に著しい損失が生じ、保険税の納付が困難な場合には、申請によって保険税の一部が減免される制度があります。

## ◆75歳になる方の被扶養者の減免制度

75歳になる方が、会社の健康保険などから後期高齢者医療制度に加入することにより、その被扶養者の方（65歳～74歳）が国民健康保険に加入する場合、申請によって保険税の一部減免が受けられます。

## 国民健康保険医療費の お知らせ（医療費通知） について

毎年5回（5月、7月、9月、11月、2月）送付していた国民健康保険の医療費通知が、年に2回（5月、2月）に変更になります。また、これまで送付していた三つ折りのハガキから、封筒（A4用紙）でのお知らせに変更となります。あらかじめ、ご承知おきください。

## 問 保険年金課

☎ 0297(21)2187



## ◆普通徴収の方

7月中旬に納税通知書を送付します。金融機関

国民健康保険は、病気やけがをした場合に安心して医療を受けることができるよう、医療費の負担を支えあう、助け合いの制度です。

それを支えるための大切な財源が、国民健康保険税です。期限までに必ず納めていただくようお願いいたします。

納付方法は次のとおりです。



# 後期高齢者 医療保険料 について

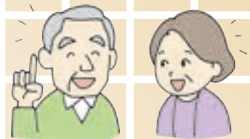

## 保険料の算定方法

後期高齢者医療制度の保険料は個人ごとに計算されます。全員が負担する「均等割額」と、所得に応じて負担する「所得割額」の合計になります。

保険料率は県内均一で、医療費の動向などを踏まえて2年ごとに見直されます。

## 年間保険料

(限度額 66万円)

均等割額  
46,000円

+

所得割額  
賦課のもととなる金額(※)  
×8.5%(所得割率)

※ 賦課のもととなる金額＝令和4年中の所得金額－基礎控除額

## 軽減制度

後期高齢者医療保険料には、低所得者の負担を軽減するための「軽減制度」があります。

### ①均等割額の軽減

世帯(被保険者全員と世帯主)の総所得金額などの合計が一定の基準以下の場合、7/2割軽減されます。

## 保険料の納付

※所得の申告をしていない場合は軽減の対象となりませんので、必ず申告をお願いします。

②後期高齢者医療制度に加入する前日に、被用者保険の被扶養者であった場合、資格取得後2年間に限り、均等割額が5割軽減され、所得割額の負担はありません。ただし、国民健康保険および国民健康保険組合に加入していた方は対象になりません。

保険料は、年金から差引きする「特別徴収」、または納付書や口座振替により金融機関などで納付する「普通徴収」のいずれかで納付となります。令和5年度の納付方法や年間保険料額については、7月中旬に送付される通知の内容をご確認ください。

### 問 保険年金課

☎0297(21)2187



資料館 (郷土館ミュージズ)

★ 展 覧 会 ★

美術品展「郷土館ミュージズ美術品展」  
ギャラリー展示「災害を振り返る」

会期 9月24日(日)まで

郷土館ミュージズが所蔵している茨城ゆかりの作家の美術品や季節の情景を描いた作品等を精選して紹介しています。

また、ギャラリー展示では、大正12年(1923年)9月1日の関東大震災から100年となることから、地震や水害の記録を紹介しています。

小笠原父島  
(二世五姓田芳柳)  
カナカ人

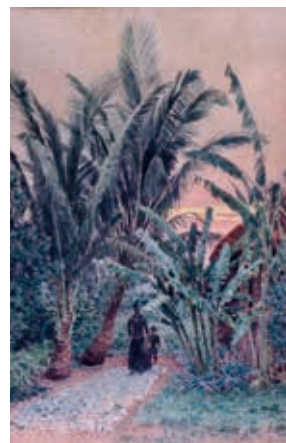

★ 天 体 観 望 ★ 【8月中に2回開催します】

「ペルセウス座流星群のおはなし」 8月11日(金・祝) 午後7時～9時

「スーパームーンと衝直後の土星を見よう」 8月31日(木) 午後7時～9時

季節の天体観望会を開催します。参加をご希望の方は、お電話でお申し込みください。

インフォメーションコーナー

7・8月の  
予定

問 岩井図書館

☎0297(36)1300

資料館・猿島図書館

☎0297(44)0055/0280(88)8700

岩井図書館 (ベルフォーレ) 猿島図書館 (郷土館ミュージズ)

★ みんなでシネマ ★

ところ 岩井図書館 2階 視聴覚室

「ふしぎ駄菓子屋銭天堂」

と き 7月29日(土)

午後2時から(1時30分開場)

※受付中



「おしりたんてい」

と き 8月26日(土)

午後2時から(1時30分開場)

※8月3日(木)より受付します。電話か岩井図書館カウンターでお申し込みください。



★ 特別おはなし会 ★

「夏休みおまつりおはなし会」

と き 8月19日(土) 午前11時から

ところ 猿島図書館

おはなしの夏まつりをひらきます。どきどき、わくわく元気の良いおはなしがたくさん。

※当日お気軽にご参加ください。



★ おはなし会 ★ 【7月から再開しています】

◎おはなし会

岩井・猿島 毎週土曜日 午前11時～

絵本や紙芝居など、小さなお子さんから小学生まで楽しめるおはなし会です。



◎おひざの上のおはなし会 (乳幼児対象)

岩井 毎週水曜日 午前11時～

猿島 毎週木曜日 午前11時～

読書感想文の課題図書を貸し出ししています。貸出中の場合は予約してください。できるだけ多くの方が利用できるよう返却期限をお守りください。

☆8月の休館日 7日(月)、14日(月)、21日(月)、28日(月)



# ばんどう文芸

## 短歌

今井 清 選

ふつふつと茹でたけのこ魂の抜けて素直に食卓にあり  
 辺 田 倉持よしえ  
 キッチン窓辺に挿した菜の花は喋り尽くして花びらおとす  
 法師戸 大関 笑子

くねくねと蛇の進は面倒と咬きながらもわが足すくむ  
 中里 直井 正子

競い合う社会に幼の仲間入りじゃんけんしたがる吾に勝ちたがる  
 駒 内海 妙子

肩たたたく丁度五十の息子の手あどけなき頃思ひ出してる  
 長 須 藤井 久子

霧の中水廻りする軽トラが早苗を揺らし畦道を行く  
 平八新田 吉岡 耿

頂きし梅の選別ひと仕事干し梅とジャムにジュースと梅酒  
 山 栗原ヤエ子

新しき車に付けしナンバーは孫の誕生日三・二八  
 長 須 平田とみい

仏壇の咲き終わりのカキツバタ残りの蕾まだまたたくさん  
 長 須 福田みよ子

茹で忘れ菜花二茎挿すコップ厨の窓辺で蕾ほころぶ  
 小山 間中満喜子

雑草に挑む孫の草刈り機ピンクのねじ花点々残して  
 みむら 倉持 一枝

ひたすらに平和を祈りてウクライナ奏者叩く鍵盤の音色胸うつ  
 杓 掛 木村 愛子

県内で唯一公立夜間中第一回の卒業の記事  
 長 谷 荒井 勝

【評】一首目、動物の肉体の中ばかりでなく植物にも魂が存在する感覚は鋭い。生命を惜しむ気持ちが充分でている。二首目、菜の花が散っている様子を「お喋り終り」と表現している。「コロナ禍や高齢で友達とおしゃべりが少なくなったことを暗示している。三首目、足はすくんでいながら、蛇を憎んでいない。早く行っと思っていて、自然愛を感じる。十二首目、「胸うつ」には作者も平和を祈っている。最後の歌、記事の報告はしたが、彼らの歩んできた人生を思う気持ちは浅くはない。近隣の水海道夜間中学校がこの春最初の十四人の卒業生を出した。

短歌の作品を募集します！

皆さんからの短歌を広く募集します。投稿される方は、住所・氏名・年齢・電話番号を記入し、掲載希望月の前月20日までに届くように選考宛にお送りください。なお、俳句につきましては、当面の間お休みさせていただきます。  
 選考者 今井 清 〒330610604 幸田新田435 ☎0297(35)28864

## 自衛官募集相談員に任命されました



岩井中地区  
飯田裕一さん



岩井中・南中地区  
上坂武史さん



東中地区  
中村政男さん



猿島中地区  
野口雄一さん

自衛隊・自衛官に興味のある方は、  
 私たちにご相談ください。

●任期 令和5年4月から2年間

問総務課 ☎0297(21)2178



慌てたり不安になったりするような電話は、一人で判断せず、誰かに相談しましょう





# 子育て支援センター

8月の予定

☆子育て支援センターってどんなところなの？

- ◎利用対象者は、就学前の子どもたちとその保護者（父・母・祖父母等）、マタニティーの方です。
- ◎育児教室や親子活動等の開催や、地域の子育て関連情報を提供します。
- ◎子育ての不安や悩み・育児相談（電話・来園等）を実施しています。

- ★印…予約が必要です
- ※詳しい内容や時間は、各園に直接お問い合わせください。

園名	月	火	水	木	金
		1	2	3	4
あかつき					
岩井			★10:00～手作りおもちゃ(水遊び用)		★10:00～手作りおもちゃ(水遊び用)
小山		10:30～えほんのじかん		電話相談のみ	
さしま			★10:00～おはなし会&水遊び		
サンキッズ			★10:00～縁日ごっこ		
すずのき				★10:30～発育測定	★10:30～発育測定
ひまわり					
ふたば		★10:00～発育測定	★10:00～発育測定	★10:00～発育測定	★10:00～発育測定
若草		★10:30～身体測定		★10:30～水遊び	
	7	8	9	10	11
あかつき			10:00～お話広場「うた絵本」		
岩井			★10:30～色水遊び		
小山	10:30～水遊び	10:30～えほんのじかん		10:00～木のぬくもり広場	
さしま	★10:00～ベビーマッサージ		★10:00～キラキラドーム作り		
サンキッズ		★10:00～色水遊び	★10:00～色水遊び		
すずのき	★10:30～足型アート	★10:30～足型アート	★10:30～わらべうたベビーマッサージ	★10:30～足型アート	
ひまわり	★10:00～夏の制作	★10:00～夏の制作	★10:00～夏の制作	★10:00～夏の制作	
ふたば					
若草		★10:30～水遊び	★10:30～身体測定		
	14	15	16	17	18
あかつき					
岩井					10:30～人気の絵本のおはなし会
小山					
さしま					
サンキッズ					
すずのき				★10:30～わらべうたベビーマッサージ	
ひまわり	★10:00～夏の制作	★10:00～夏の制作	★10:00～夏の制作	★10:00～夏の制作	★10:00～夏の制作
ふたば	★10:00～発育測定	★10:00～発育測定	★10:00～発育測定		
若草					★10:45～看護師さんからのお話
	21	22	23	24	25
あかつき			10:00～発育測定・スタンプ	10:00～ゆらゆら海の仲間たち	★10:00～私だけのうちわ作り
岩井			10:30～親子のふれ合い遊び		★10:00～うちわ制作
小山	10:30～水遊び	10:30～えほんのじかん		10:00～木のぬくもり広場	
さしま		★10:00～発育測定&足型スタンプ			
サンキッズ				★10:00～うちわ作り	★10:00～うちわ作り
すずのき				★10:30～親子&キッズヨガ	
ひまわり	★10:00～発育測定	★10:00～発育測定	★10:00～発育測定	★10:00～発育測定	★10:00～発育測定
ふたば					
若草	★10:30～水遊び		★10:30～野菜スタンプ		★10:30～野菜スタンプ
	28	29	30	31	
あかつき					
岩井			★10:00～身体測定と手型スタンプ		
小山	10:00～9月のイベント予約日	電話相談のみ	10:30～8月の誕生会&発育測定		
さしま		★10:00～キラキラ飾りを作ろう			
サンキッズ			10:00～手遊びとおはなし会	10:00～手遊びとおはなし会	
すずのき	★10:30～わらべうたベビーマッサージ			★10:30～バスデイパーティ	
ひまわり					
ふたば	★10:00～カレンダー作り	★10:00～カレンダー作り	★10:00～カレンダー作り	★10:00～カレンダー作り	
若草		★10:30～水遊び	★10:30～手形アート	★10:30～手形アート	

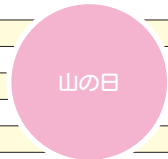

※休園日以外の月～金曜日は、園庭・施設開放等をしている園もございますので、イベント以外の日でも各園にお気軽にお問い合わせください。

**認定こども園 あかつき保育園**

大谷口 1037 ☎0297(38)0101  
午前9時～午後2時

**認定こども園 さしま保育園**

生子 2220 ☎0280(88)7505  
午前8時～午後1時

**認定こども園 ひまわり**

辺田 1188-3 ☎0297(44)8384  
午前9時～正午 午後1時～午後3時

**認定こども園 岩井保育園**

岩井 2720-8 ☎0297(35)1555  
午前9時～午後2時

**認定こども園 サンキッズ(キッズクラブ)**

岩井 4678-3 ☎0297(35)0334  
午前9時～午後2時

**認定こども園 ふたば**

岩井 2211-25 ☎0297(38)7272  
午前9時～正午 午後1時～午後3時

**認定こども園 小山保育園(さくらの森)**

小山 123 ☎0297(30)2241  
午前8時～午後1時

**認定こども園 すずのき(はぐみ)**

長須 3746 ☎0297(35)4501  
午前9時～午後2時

**若草明德保育園**

逆井 3503-14 ☎0280(88)8000  
午前9時～午後2時

# 暮らしの情報

## 市役所 8月の相談日

### 消費生活相談(消費生活センター)

毎週月～金曜日/午前9時～午後4時  
ただし、祝日は除きます。

【場所:市役所2階 消費生活相談室】

※電話でのご相談も受け付けています。☎0297(36)2035

### 市民相談

毎週月・火・水・金/午前9時～午後4時  
ただし、7日(月)・祝日は除きます。

【場所:市役所2階 市民相談室】

※電話でのご相談も受け付けています。

※問合先 市民協働課 ☎0297(21)2183

### 専門相談員の相談

#### 行政相談(行政相談委員)

10日(木) 午後1時30分～3時30分

【場所:市役所2階 市民相談室】

※問合先 市民協働課 ☎0297(21)2183

#### 無料法律相談(弁護士)

7日(月) 午前10時～午後3時

【場所:市役所2階 市民相談室】

※電話予約制 市民協働課 ☎0297(21)2183

#### 結婚相談(結婚相談推進員・結婚相談員)

毎週月・水曜日・20日(日) 午前9時～午後3時  
ただし、21日(月)は除きます。

【場所:市役所2階 結婚相談室】

※電話予約制 市民協働課 ☎0297(21)2183

#### 女性相談(女性相談員)

8日(火) 午前10時～正午

22日(火) 午後1時～3時

【場所:市役所1階 会議室】

※電話予約制 市民協働課 ☎0297(21)2183



ネット予約は  
こちらから

#### 人権相談(人権擁護委員)

4日(金) 午後1時30分～3時30分

【場所:猿島福祉センター】

※問合先 社会福祉課 ☎0297(21)2190

#### 税務相談(税理士)

17日(木) 午後1時30分～4時30分

【場所:市役所2階 市民相談室】

※電話予約制 平日のみ受付

関東信越税理士会古河支部 坪野 ☎0280(31)1540

#### いばらき就職支援センター出張相談

18日(金) 午前10時～午後3時

【場所:中心市街地活性化センター】

※問合先 県西地区就職支援センター ☎0296(23)3811

## 人口と世帯

●総人口 52,418人 (前月比 14)  
<前年同月人口 52,726人>

男:27,091人 (前月比 2)

女:25,327人 (前月比 12)

●世帯数 21,374世帯 (前月比 8)

[7月1日現在 住民基本台帳人口]

※住民基本台帳の改正により、外国人の方も算入されるようになりました。

## 6月の交通事故

●発生件数 4件(39件) ●死者 0人(0人)

●負傷者 4人(44人) ※( )内は1月からの累計

いがっぺよ ハデな服でも 暗いから

(茨城弁交通安全川柳より)

## 6月の火災

●発生件数 1件(15件) ●建物 1件(6件)

●車両 0件(2件) ●その他 0件(7件)

※( )内は1月からの累計

危険物 しっかり守って 使い方

中嶋 修也(七郷小)

## 市税等 8月の納期

市県民税【2期】

国民健康保険税【2期】

介護保険料【2期】

後期高齢者医療保険料【2期】

納期限は、8月31日(木)です。

BANDO MASAKADO  
HALF MARATHON FESTIVAL

あなたも…  
千年の時代をこえて、  
今に伝わる将門の里を走り  
ホノルルマラソンにチャレンジ!

第33回 坂東市将門  
ハーフマラソン大会

2023 11.12 SUN

受付期間  
[ランテス・大会事務局]  
令和5年6月30日(金)から令和5年8月31日(木)まで

問い合わせ先  
坂東市将門ハーフマラソン大会事務局  
〒306-0631 茨城県坂東市岩井 3086 TEL0297-35-1711  
URL: http://www.masakadamarathon.jp/

同日午後開催  
将門まつり

▼すぐにお金を振り込まない。お金を振り込む前に、家族や警察に相談してください



# 高齢者の安心のためにできること

## ～地域の見守りの目を増やしましょう～

市では、「自宅や身近な地域で安心して生きいきと暮らせるまち」を目指し、世代の枠を超えて、互いに支え合う福祉のまちづくりを推進しています。

住み慣れた地域で安心して暮らせるよう、高齢者の皆さんを見守る目を増やしていきましょう。

### ●見守りってどんなことをするの

普段の生活の中で、近所のお年寄りと接したときに「何かいつもとちがう…」と感じたら、相談窓口へお知らせください。地域の皆さんによる小さな気づきが、高齢者の安全や安心につながります。

#### 例えば…



- 道に迷っている
- 自分の名前や住んでいるところが分からない



- もの忘れや物をなくすことが多くなった



- 以前に比べ無気力な感じがする



- 最近、服装や身なりを気にしなくなった

### ●相談窓口

#### ● 介護福祉課

☎0297 (35) 2121 / 0280 (88) 0111

#### ● 北部地域包括支援センター社会福祉協議会（猿島福祉センター内）

☎0280 (82) 1284 【担当圏域】七重・生子菅・逆井山・沓掛・内野山

#### ● 南部地域包括支援センターハートフル広侗（ハートフル広侗内）

☎0297 (38) 2161 【担当圏域】飯島・神大実・七郷・中川（長谷1区を含む）・長須

#### ● 中央地域包括支援センター（介護福祉課内）

☎0297 (21) 2193 【担当圏域】岩井第一・第二（長谷1区を除く）・弓馬田

※具合が悪そう、けがをしているなど緊急を要する場合には直接、消防署（119番）や警察（110番）へお知らせください。

# 「認知症になっても」

# 「知っておきたい在宅医療」

～ 住み慣れた我が家で暮らすために ～

**日時** 8月27日(日)

開場 午後1時

講演 午後1時30分～3時30分

**会場** 坂東市役所 1階多目的ホール

**定員** 60名(先着順)

**参加費** 無料



〈講師〉

総合守谷第一病院 副理事長  
訪問診療部 部長  
神経内科専門医

野村 誠 医師

## お申込・お問合せ先

坂東市役所 保健福祉部 介護福祉課

☎ 0297-21-2193

申込開始日時: 7月20日(木) 午前8時30分～

※受付時間は午前8時30分～午後5時(土曜・日曜・祝日を除く)

主催 坂東市在宅医療・介護連携推進協議会

後援 坂東市



▼被害を防ぐには電話の防犯対策が重要！いつも留守番電話に！知らない電話には出ない！



# 岩井地域春季スポーツ大会



5月17日、八坂運動公園陸上競技場において、岩井地域春季スポーツ大会が開催されました。この日は関東各地で真夏日となり、強い日差しの中での開催となりましたが、本大会に参加された235名の方は暑さに負けず、楽しく、いきいきとプレーされていました。

坂東市シニアクラブ連合会、岩井グラウンド・ゴルフ協会の役員の方々に、準備片付け、記録係など、大会運営に積極的にご協力をいただきました。ありがとうございました。

## グラウンド・ゴルフの部【入賞者】 ※同打数の場合、実施ルールに基づき生年月日の順 参加者 235名

順位	氏名	所属	打数
優勝	上坂 計夫 (かみさか かずお)	岩井グラウンド・ゴルフ協会	31
準優勝	岡野 みつ江 (おかの みつえ)	岩井グラウンド・ゴルフ協会	32
第3位	伊藤 うめ子 (いとう うめこ)	岩井グラウンド・ゴルフ協会	33
第4位	米島 幸作 (よねしま こうさく)	岩井グラウンド・ゴルフ協会	34
第5位	櫻本 ちい子 (さくらもと ちいこ)	個人	34
第6位	小山 博子 (こやま ひろこ)	本町なごみ会	35
第7位	服部 富雄 (はっとり とみお)	岩井グラウンド・ゴルフ協会	35
第8位	中村 作 (なかむら つくる)	寺久シニアクラブ	36
第9位	斎藤 登 (さいとう のぼる)	岩井グラウンド・ゴルフ協会	36
第10位	張替 洋子 (はりがえ ようこ)	借宿福寿会	36

## グラウンド・ゴルフの部【最高齢者賞】

	氏名	所属	年齢
男性	倉持 計三 (くらもち けいぞう)	岩井グラウンド・ゴルフ協会	94歳
女性	吉葉 たか子 (よしば たかこ)	小山上シニアクラブ	89歳



開会式 (大会会長あいさつ)



準備運動 (坂東市民健康体操)



プレーの様子



入賞者



# 猿島地域春季スポーツ大会



5月24日、逆井城跡公園において、猿島地域春季スポーツ大会が開催されました。

晴天にも恵まれ爽やかな心地よい天気の中開催された本大会には111名の方が参加し、力強いプレーとたくさんの笑顔が見られました。また、「スポーツを通して有意義な時間を過ごすことができた」との声を頂きました。

坂東市シニアクラブ連合会、猿島グラウンド・ゴルフ協会の役員の皆さまに、準備片付け、記録係など、大会運営に積極的にご協力をいただきました。ありがとうございました。

## グラウンド・ゴルフの部【入賞者】 ※同打数の場合、実施ルールに基づき生年月日の順 参加者 111名

順位	氏名	所属	打数
優勝	田中 芳文 (たなか よしふみ)	西村東親和会	36
準優勝	野口 吉徳 (のぐち よしのり)	にこにこ健康クラブ	36
第3位	大久保 和夫 (おおくぼ かずお)	大房	37
第4位	大久保 秋雄 (おおくぼ あきお)	大房	37
第5位	前沢 孝一 (まえざわ こういち)	上新田	38
第6位	鶴見 道子 (つるみ みちこ)	北生子	38
第7位	野口 うめ子 (のぐち うめこ)	川端	38
第8位	板垣 武 (いたがき たけし)	川端	39
第9位	稲葉 恵美子 (いなば えみこ)	個人	39
第10位	島田 としの (しまだ としの)	菅谷南愛好会	39

## グラウンド・ゴルフの部【最高齢者賞】

	氏名	所属	年齢
男性	野口 敏男 (のぐち としお)	川端	87歳
女性	村上 里子 (むらかみ さとこ)	根古内もみじ会	90歳



大会風景



大会風景



入賞者



最高齢者賞

▼通話録音装置等の購入費の一部を補助します。お問い合わせは介護福祉課へ

☎0297(21)2193





# みんなでつくろう 賑わいのある都市



## 坂東市職員採用試験

令和6年4月1日採用予定者

### 《日程・申込方法》

**1次試験** 9月17日(日)

**試験会場** 坂東市役所

**申込方法** 総務課へ受験申込書等をご持参または郵送してください。  
 申込書等は総務課およびさしま窓口センターにあります。  
 市ホームページからもダウンロードできます。



▲市ホームページはこちらから

**申込期間** 7月18日(火)～8月17日(木)  
 午前8時30分～午後5時15分  
 ※郵送の場合は8月17日の消印有効

**申込・問合せ** 総務課 ☎0297(21)2178

### 《採用予定・受験資格》

試験区分・採用予定人数	受験資格(年齢)
事務職A(8名程度)	昭和63年4月2日以降に生まれた人
事務職B(若干名)	昭和58年4月2日以降に生まれた人
土木技師(1名程度)	昭和53年4月2日以降に生まれた人
建築技師(1名程度)	昭和53年4月2日以降に生まれた人
保健師(1名程度)	昭和53年4月2日以降に生まれた人

※学歴・必要な資格などは募集要項を確認してください。



発行/坂東市 編集/秘書広報課

〒306-0692 茨城県坂東市岩井4365番地 ☎0297(35)2121 / 0280(88)0111

ホームページアドレス <https://www.city.bando.lg.jp/>