



# BANDO

## Contents

- 02 さしま茶を身近に
- 08 区長懇談会
- 10 我が家のタイムライン
- 12 国民健康保険税に関するお知らせ
- 13 後期高齢者医療制度にご加入の方へ

見て 摘んで  
飲んでみよう

(さしま茶を身近に 関連記事P2)



# さしま茶を身近に ～見て、摘んで、飲んでみよう!～



5月14日、県立農業高等学校で、市内13小学校の4年生を対象に「さしま茶ふれあい学習」が開催されました。

この学習は、地元の特産品であるさしま茶について子どもたちにも知ってもらおうと、茨城県茶生産者組合連合会坂東支部が主催。子どもたちは、新芽の摘み取りや製造工程見学を楽しみながら、おいしいお茶ができるまでを学びました。特産品や地元の伝統への理解を深めるよいきっかけとなりました。

## ① お茶のお話

皆さんは普段、どんなお茶を飲んでいますか？お茶の葉は、発酵の度合いを変えることにより、ウーロン茶や紅茶など、色々なお茶に変身します。急須で淹れたあつあつの新茶は、とっても美味しいですよ。皆さんが住んでいる地域の特産品であるさしま茶を摘んで、淹れたてを飲んでみましょう。



茨城県茶生産者組合連合会  
坂東支部 荒木隼人支部長

## ② 茶摘み体験



先端にある芯と2枚の葉を摘む「一芯二葉」という方法で摘み取ります。

## ③ 製造工程見学



摘み取ったお茶を機械にかける工程を見学しました。蒸したてのお茶の葉は、とても良い香りです。

## ④ 新茶の試飲



急須で淹れたお茶は、とっても美味しかったよ！

# 茨城県茶生産者組合連合会坂東支部 加盟店マップ

営：営業時間 休：定休日

## ① 野仲製茶工場

逆井 4006  
☎0280(88)1125  
営 午前8時～  
午後7時  
休 年中無休



## ② のぐち園本店

逆井 2833-11  
☎0280(88)1452  
営 午前8時30分～  
午後7時  
休 水曜日



## ③ ばんどう紅茶園

生子 3235-1  
☎0280(88)0340  
営 午前10時～  
午後4時  
休 日曜日



※商品のご購入はめぐみの里またはウェブから

## ④ のむらの茶園

生子 2702  
☎0280(88)0511  
営 午前9時～  
午後6時  
休 水曜日



## ⑤ お茶のあらき園

岩井 4598-1  
☎0297(35)0033  
営 午前9時～  
午後7時  
休 火曜日



さしま茶は、茨城県を代表する三大銘茶の一つです。

さしま茶ふれあい学習を開催いただいた、茨城県茶生産者組合連合会坂東支部の加盟店をご紹介します。おいしい新茶をぜひご賞味ください。



おいしい新茶ができたようじゃ♪



## 日本ではじめてアメリカに渡ったお茶 さしま茶

市の特産品さしま茶は、利根川流域の猿島台地の肥沃な土壌に生まれ、まろやかな香りと濃厚な味が特徴です。

今から160年以上前、関宿藩からさしま茶の国内各地への販売を託されていた岩井の豪農・中山元成翁は、ペリーの浦賀来航を機に海外市場に注目。アメリカ輸出に成功。さしま茶は、日本で初めてアメリカに渡ったお茶として名声を博しました。

そんな歴史深いさしま茶の、新茶の季節が今年もやってきました。



なかやまもとなり  
▲中山元成翁の像  
(県立農業大学校内)

▼「お荷物を不在の為持ち帰りました。下記よりご確認ください」は宅配業者を騙る偽メールです

### 寄附・寄贈

ありがとうございます  
大切に活用させていただきます



4月13日、岩井農業協同組合、茨城むつみ農業協同組合から、「子どもたちが食・環境と農業への理解を深めるきっかけに」と、市内全小学校の5年生にJ Aバンク食農教育補助教材「農業とわたしたちのくらし」を寄贈いただきました。教材は、食と農業の関わり、流通、食品ロスや持続可能な農業が学べる内容です。社会科や家庭科の授業で活用させていただきます。



5月21日、岩井農業協同組合から「学校給食用食材としてご活用ください」と、坂東市産のねぎを寄贈いただきました。いただいたねぎは岩井給食センター「ター」地域の学校で、子どもたちに6月の給食で提供させていただきます。

### 企業版ふるさと納税



4月13日、エネグローバル株式会社（本社 つくば市）から、「資源のリサイクル・新エネルギーの導入促進、脱炭素・循環型地域づくりの推進事業に」と200万円の寄附をいただきました。



4月16日、株式会社セイコーマート（本社 北海道札幌市）から、「結婚・出産・子育ての希望をかなえる事業に」と寄附をいただきました。



5月8日、株式会社オーチュール（本社 東京都渋谷区）から、「地域コミュニティの維持強化事業に」と50万円の寄附をいただきました。

## 叙勲受章 おめでとうございます

### 春の叙勲

#### 瑞宝双光章



くらもちとしゆき  
倉持利之さん  
(みむら)

昭和53年に境町立境小学校で教員生活をスタートされ、境第一中学校教頭、鬼怒中学校校長、県教育庁義務教育課、県西教育事務所長を経て、平成25年に岩井中学校校長に就任されました。

岩井中学校在職中には、国立教育政策研究所から「魅力ある学校づくり調査研究事業」の委嘱を受け、生徒の居場所づくりや絆づくりに尽力されました。また、文部科学大臣から「キャリア教育優秀校」の表彰を受けるなど、教育環境構築において多大な功績を残されました。

また、校長退職後は、教育委員を経て教育長に就任され、「魅力ある学校づくり推進事業」と「訪問型家庭教育支援事業」に取り組み、児童生徒や家庭を学校の内外から支援する体制を整備しました。

### 危険業務従事者叙勲

#### 瑞宝双光章



そめ やくに お  
染谷邦男さん  
(大口)

昭和48年に岩井市消防本部の消防士として勤務され、昭和49年4月からは岩井消防署警防員として火災救急業務で活躍されました。平成元年に消防士長に昇任し、規律訓練や消防ポンプ操法訓練指導にあたり、消防職・消防団員の技術向上に尽力されました。

平成21年に消防本部通信指令課統括官、その後坂東消防署副署長を経て、平成25年から参事兼坂東消防署長として消火訓練や火災予防等の地域住民への防火知識普及を根気よく続け、42年余の永きにわたり地域の消防体制の充実強化に貢献されました。

平成25年に発生した工場の爆発火災の際は、適切な消火方法を指示するとともに負傷者への対応を的確に指示し、二次災害を防止されました。

## 献血功労団体へ感謝状



献血功労団体として大和リース株式会社水戸支店（ヨークタウン坂東管理事務所）に感謝状が伝達されました。感謝状は、永年にわたり献血を推進している団体や、献血に協力している団体に日本赤十字社茨城県支部長から贈られるものです。おめでとうございます。

## 坂東消防署 用地協力者へ感謝状



4月10日、坂東消防署新庁舎の用地としてご協力いただいた地権者の皆さんへ、茨城西南地方広域市町村圏事務組合から感謝状が贈呈されました。地域の安全・安心と消防・救急行政に深いご理解を寄せられ、ご協力いただいたことに感謝の意が表されました。

## 古河保健所管内 公衆衛生事業功労者表彰



母子保健推進員の谷口哲子さん（法師戸）、石塚里美さん（大口）、古谷直美さん（岩井）、食生活改善推進員の稲毛田広子さん（逆井）、塚原みつ子さん（生子）、鈴木英子さん（小山）が、「古河保健所管内公衆衛生事業功労者表彰」を受賞されました。この表彰は、公衆衛生事業において多年にわたり献身的な努力を継続し、その業績が特に顕著な方を表彰するものです。母子保健推進員は子育て世代の相談役として、食生活改善推進員は食を通して健康づくりのボランティアとして、地域に貢献されています。おめでとうございます。

## 「春はくさい」銘柄産地に指定

5月12日、茨城県庁で銘柄産地指定証交付式が行われ、猿島地区の春はくさいが「銘柄産地」に指定されました。銘柄産地とは、高品質で信頼性と安全性が市場などで高く評価され、多様化する消費者ニーズに応えられる産地として指定されるものです。

大井川和彦知事から指定証が交付され、茨城むつみ農業協同組合の石塚克己組合長は「今後も県を代表する産地として品質にこだわり生産していきたい」と抱負を述べました。



## 坂東市のブランド野菜

銘柄産地	夏ねぎ	岩井農業協同組合 園芸部
	レタス	
銘柄推進産地	春はくさい	茨城むつみ農業協同組合
	トマト	猿島地区野菜生産部会

▼息子や孫を名乗って金銭の工面を求める電話がかかってきたら、それは詐欺です

# 坂東市統計大会表彰



5月1日、「第22回坂東市統計大会」が総合文化ホールベルフォーレ視聴覚室で開催され、これまで統計調査員として統計業務に精励されてきた41人の方が表彰されました。  
長きにわたり多大なご協力をいただき、厚く御礼申し上げます。

## 市長感謝状

氏名	地区	登録年数
倉持 敏夫	岩井	7年
仙田 正	岩井	13年
中山 俊一	岩井	7年
光林 智暁	岩井	5年
風見 昭一	岩井	5年
鈴木 定之	飯島	26年
三上 博信	飯島	8年
石塚 孝雄	神大実	6年
蓮 由紀夫	神大実	5年
蟻原 義照	七郷	5年
倉持 久雄	七郷	5年
滝本 博	中川	5年
齊木 伸夫	長須	5年
鈴木 幸男	長須	12年
野口 好夫	長須	5年
相野谷忠勝	長須	7年

## 統計調査員協議会会長賞

氏名	地区	登録年数
巾 廣彰	長須	10年
福田 陽一	長須	5年
木村 和夫	七重	8年
木村 均	七重	8年
山中 二郎	七重	5年
野本 篤男	七重	5年
倉持 勝	七重	5年
中村 正一	七重	5年
張替 春男	七重	5年
染谷 房行	生子菅	5年
山口喜美夫	生子菅	5年
中村 一之	生子菅	6年
野口 一夫	逆井・山	5年
新谷 道男	逆井・山	10年
青木美知夫	逆井・山	5年
(故)金子 進	沓掛・内野山	35年

氏名	地区
眞中 清一	岩井
飯塚 一実	岩井
福永 仁	岩井
佐藤 誠	弓馬田
倉持 好夫	神大実
倉持 富男	長須
倉持 聡志	七重
根本 正幸	生子菅
倉持 正	沓掛・内野山

※登録年数5年を経過した方  
(敬称略・地区順)

※登録年数5年以上で退任された方(敬称略・地区順)

## 統計調査員とは？

非常勤の公務員として、国勢調査や経済センサスなどの統計調査に従事する方のことです。各種調査で統計調査員がお伺いした際は、皆さんのご協力をお願いします。

# 6月23日(火)~29日(月)は男女共同参画週間

令和8年度「男女共同参画週間」キャッチフレーズは、「あなたらしさが、社会のチカラ」です。男性と女性が、職場で、学校で、地域で、家庭で、それぞれの個性と能力を發揮できる「男女共同参画社会」を実現するために、私たちのまわりの男女のパートナーシップについて、この機会に考えてみませんか？

市では、「第4次ばんどう男女共同参画計画～すまいるプラン～」を策定し、男女共同参画社会の実現に向けて取り組んでいます。ぜひご覧ください。

問 市民協働課 ☎0297(21)2183

市ホームページは  
こちらから▶





地籍調査  
推進中。

# 令和8年度 地籍調査

## 「猫実Ⅰ・Ⅱ・大口Ⅰ地区」に着手します

市では、皆さんの大切な土地の明確化のため、「**地籍調査事業**」を進めています。事業推進にあたり、ご理解とご協力をお願いします。

### ■地籍調査とは？

土地の基本的な情報を明らかにする調査です。土地の所有者、地番、地目を調査し、境界の位置と面積を測量します。

### ■調査の目的は？

現在の土地情報は、約半数が明治時代に作られた地図をもとにしているため、実態と異なっている場合があります。**正確な土地の記録や図面を整備するため**、調査を実施しています。

### ■調査のメリットは？

- ・個人資産の安心保全
- ・相続や土地取引の円滑化
- ・災害時復旧の迅速対応 など

## 令和8年度実施内容

### ■継続

#### ◎認証・登記

- ・大谷口Ⅱ・小泉Ⅲ・矢作Ⅰ・大崎Ⅰ地区
- ・矢作Ⅱ・Ⅲ・Ⅳ地区
- ・矢作Ⅴ・Ⅵ・大崎Ⅱ・Ⅲ・法師戸Ⅰ地区
- ・グリーンランド・中里Ⅵ・矢作Ⅶ・Ⅷ・大崎Ⅳ・法師戸Ⅱ・Ⅲ・荏打Ⅲ地区
- ・神田山Ⅰ・Ⅱ・Ⅲ・Ⅳ・猫実Ⅶ地区

#### ◎地積測定、地籍図等作成、閲覧、確認

神田山Ⅴ・Ⅵ・猫実Ⅲ・Ⅳ地区

### ■新規

猫実Ⅰ・Ⅱ・大口Ⅰ地区

右上の区域図の調査に着手します。

問 道路管理課 地籍調査推進室

☎0297(21)2196

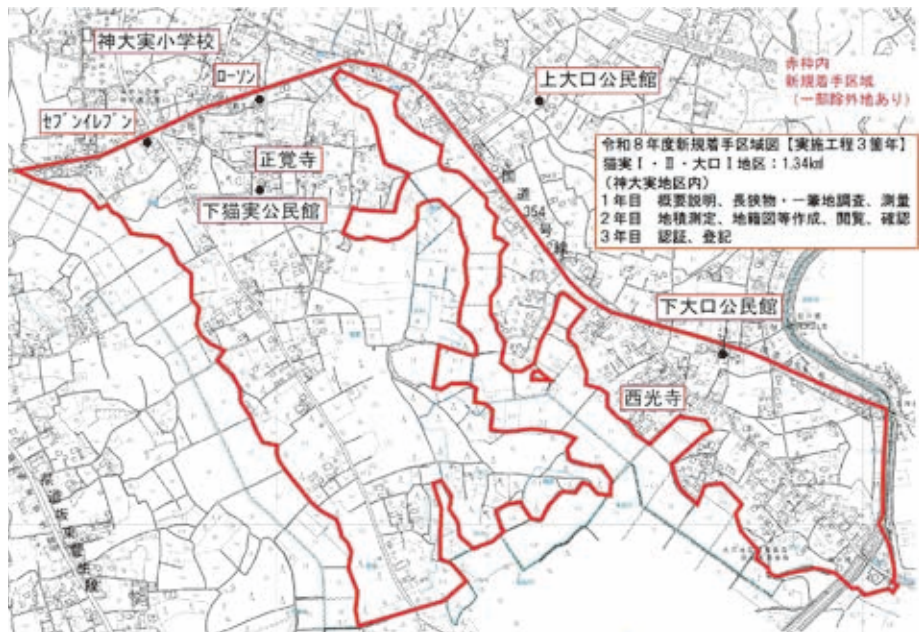

市ホームページ内に  
専用ページを開設しています

- ・調査の概要
- ・進捗状況
- ・地籍調査Q&Aなど



▼警察官を名乗った電話で「あなたのカードが不正に使われている」は詐欺です



# 市民の声を市政に 区長懇談会

5月17日、坂東市LIXIL総合体育館卓球場で、市民の皆さんと行政とのパイプ役を担っている区長さんとの懇談会が開催されました。懇談会では、市から今年度の重点施策や予算などについての説明、区長さんから市政に対するご意見などをいただきました。



## 多文化共生

**質** 増加する外国人とのコミュニケーション、共生を進めるためには、まずは各地域の実態を知ることが必要と考えます。市役所市民協働課内に今年度から新設された多文化共生係では、どのような業務を行っていくのでしょうか。

**答** 一部の外国人によります法やルールを逸脱する行為等につきましては、引き続き厳正に対応してまいります。一方で、法やルールの中で、同じ住民である日本人と外国人の双方が安全安心に生活し、ともに繁栄する社会の実現についても目指す必要があると考えています。市民協働課多文化共生係では、外国人が抱える困りごと等の把握や、生活に必要な情報の提供など、相互理解を深められるような取り組みを進めていきたいと考えています。また、坂東市長らが発起人となり、茨城県市長会・町村会を通じて、学校や地域における日本語教室の問題など、外国人との共生を進めるにあたっての課題点等を整理し、国や県に対して対応を求め

る要望書を提出しておりますので、国・県の動向にも速やかに対応できる体制をとってまいります。



## 消防団員の自動車運転免許取得補助

**質** 人口減少により、消防団員の成り手不足が深刻化しています。市では、消防団員が消防車両の運転に必要な免許を取得した場合に費用の半額を補助していますが、消防団員の負担を軽減するため、全額を補助いただけないでしょうか。また、補助を受けた場合はそこから5年以上消防団員として活動することとなっていますが、この要件を撤廃できないでしょうか。

**答** 取得をされた運転免許証は、最終的には個人の資格となるものですので、半額の補助とさせていただきます。なお、これまでは準中型運転免許までを補助対象としていましたが、今年度から対象を拡大し、中型運転免許も補助対象とさせていただきました。本補助制度につきましては、近隣自治体の状況も参考に調査研究してまいります。



## 農業集落排水処理施設使用料

**質** 地区の担当者が多額の現金を集金・管理することはリスクが大きいため、口座振替に変更できないでしょうか。

**答** 現在は、班長さん等を通じて現金での集金、対応をさせていただいているところですが、下水道使用料等は既に口座振替やその他の支払い方法にも対応していますので、農業集落排水処理施設使用料の納付方法につきましても早急に改善できるよう検討を進めてまいります。

# 出合いのかけ橋役

## 結婚相談員にご相談ください



市では、成婚の手助けとして、そのかけ橋役になっていただく結婚相談推進員1人、結婚相談員20人（結婚相談連絡協議会員）を委嘱しています。

結婚希望者の情報収集や紹介、お見合いなど、カップル誕生のお手伝いをしていただいています。

今年度は、新たな出合いの場として婚活イベントを4回開催予定です。

真剣に結婚を考えている皆さん、ぜひご相談ください。登録、相談は無料で秘密は厳守します。

◎結婚相談推進員		小川喜代子
◎結婚相談員		
岩井地区	福永 澄子	
	中村とし子	
弓馬田地区	竹内 一夫	
	村上あい子	
飯島地区	高田いみ子	
	海老原弘子	
神大実地区	針替 洋一	
	飯田 清美	
七郷地区	野口 博子	
	荒井美津子	
中川地区	後藤 照子	
	間中きぬい	
長須地区	樋崎 洋子	
	木村恵美子	
七重地区	塚原久美子	
	島田 幸子	
生子・菅谷地区	生井 幸子	
	半村 京子	
逆井・山地区	倉持しのぶ	
	染野 千種	
沓掛・内野山地区		

### 結婚相談〈結婚相談推進員・結婚相談員〉

とき 毎週月・水曜日 午前9時～午後3時  
毎月第3日曜日 午前9時～午後3時

ところ 市役所2階 結婚相談室 ※事前に電話予約が必要です

問 市民協働課 ☎0297(21)2183



## お気軽にご相談ください

### 行政相談委員

行政相談委員は、「めざそう 住みよい まちづくり」をスローガンに、市民の皆さんの身近な相談相手として、国・県・市などの行政に関する相談などを受け付け、その解決のための活動をしています。市内では、次の方々が国から行政相談委員に委嘱されています。



### 坂東市行政相談委員

氏名	氏名	氏名
張替 輝夫	委員	
栗原 和夫	委員	
前澤 達也	委員	

市では4月、7月、10月、1月の第2木曜日に、行政相談所を開設しています。相談当日に相談会場までお越しください。ご相談は無料、予約不要で秘密は厳守します。

とき 4月9日(木)、7月9日(木)、10月8日(木)、1月14日(木)

ところ 市役所2階市民相談室(4月、7月、1月) 市役所1階多目的ホール(10月)

※10月は行政相談週間のため、委員全員が出席し、特設行政相談として開設します。

問 市民協働課 ☎0297(21)2183

総務省行政相談センター「きくみみ茨城」 ☎0570-090110

▼このままだと預金が下ろせなくなる。銀行協会の職員を同合わせますは詐欺です

# 災害に備えて～我が家のタイムラインの使い方～

災害時に逃げ遅れないよう、「いつ」「どのような」行動をとるかを事前に整理しておきましょう！

## ①ハザードマップで自宅の災害リスクを確認しよう

- ハザードマップは、浸水や土砂災害の危険があるエリアや、指定避難所の場所などが示された地図のことです。
- お住まいの市町村のハザードマップで、自宅やよく行く場所（学校・職場など）の災害リスクを確認しましょう。
- 災害リスクのあるエリアに自宅が所在する場合は、我が家のタイムラインを作成して災害に備えましょう。

## ②避難に必要な情報を記入しよう

- すぐに避難できるように、避難先、移動手段、避難時の持ち物などの情報を記入しておきましょう。
- 避難先は避難所だけでなく、親戚知人宅、市外、県外なども想定しておき、もしもの時にすばやく避難できるように備えましょう。

## ③避難するタイミングを確認しよう

- 避難に時間のかかる人は「レベル3 警報」＜高齢者等避難＞で早めに避難します（高齢者、障害者、乳幼児など）
- それ以外の人は全員「レベル4 危険警報」＜避難指示＞で避難します。
- 自分がどちらのタイミングで避難するのか確認して、該当する方を丸で囲みましょう。

## ④我が家のタイムラインに従って行動しよう

- 台風や大雨のおそれがあるときは、我が家のタイムラインを確認しましょう。
- 気象庁が発表する防災気象情報や、市町村が発令する避難情報に注意しましょう。
- 「レベル3 警報」＜高齢者等避難＞や「レベル4 危険警報」＜避難指示＞が発表されたら、逃げ遅れないように避難しましょう。

### 我が家のタイムライン (家)

まず、ハザードマップで自宅の災害リスクを確認しよう！

避難先(避難所、親戚宅、友人宅)

避難先までの移動手段

避難先までの移動時間

避難時に避難先を伝える相手・連絡先(家族、親戚など)

①

河川氾濫による  
浸水の危険あり

土砂災害の  
危険あり

②

点線に沿って丸で囲む。(両方の)

洪水のおそれがあるときは、気象情報や市町村が発令する避難情報に注意して行動する！

防災気象情報 (大雨・河川氾濫・土砂災害)	逃げ遅れないためにやるべきこと
<b>レベル1 早期注意情報</b> ◆災害への心構えを高める	◆テレビラジオで気象情報(台風情報)を確認する ◆避難先、移動手段、移動時間を再確認する ※河川や水田、崖に近づく ◆避難するときに持って ※持ち物はあらかじめリストアップし、にまとめておきましょう ※季節によって必要なものを ④
<b>レベル2 注意報</b> ◆避難行動(避難所、避難所)	□食料品 □飲料水 □常備薬 □お薬手帳 □タオル □ビニール袋 □着替え □上履き □懐中電灯 □携帯充電器 □マスク □ウェットティッシュ □現金 □貴重品(通帳など) □その他( ) ◆避難しやすい服装に着替える
<b>レベル3 警報</b> <高齢者等避難> ◆避難に時間を要する人は 早めに避難	◆避難に時間のかかる人と支援者は避難する (高齢者、障害者、乳幼児 など) 高齢者等が避難完了のタイミング
<b>レベル4 危険警報</b> <避難指示> ◆危険な場所から全員避難	◆危険な場所から全員避難する ③
<b>レベル5 特別警報</b> <緊急安全確保> ◆命の危険 直ちに安全確保！	◆全員が避難完了のタイミング ⑤ レベル5になってからでは「逃げ遅れ」になるリスク大！

※市町村によっては、「レベル2 注意報」で「高齢者等避難」を発令したり、「レベル3 警報」で「避難指示」を発令する場合もあります。災害のおそれがあるときは、お住まいの市町村からの情報を確認しましょう！

## 防災お役立ち情報

■茨城県防災・危機管理ポータルサイト  
県内で発令中の警報、市町村の避難情報の発令状況、避難所の開設状況などを確認できます。



■茨城県 | WEB版マイ・タイムライン  
パソコンやスマートフォンで我が家のタイムラインを作成できます。



■国土交通省 | わがまちハザードマップ  
市町村が作成したハザードマップを見つけやすくまとめたリンク集です。



■気象庁 | キキクル (危険度分布)  
洪水や土砂災害の危険度の高まりを確認できます。



■茨城県 | 雨量・河川水位情報  
県内の河川の水位情報や雨量情報などを確認できます。



茨城県 防災・危機管理部 防災・危機管理課

問 交通防災課

☎0297(21)2180



# 令和8年度 国民健康保険税に関するお知らせ

## 課税限度額の引き上げ

令和8年4月1日から、地方税法の一部改正に伴ない、国民健康保険税の課税限度額が引き上げられました。市でも、国の基準に合わせて次の表のとおり引き上げをします。

なお、子ども・子育て支援納付金分は、令和8年度より追加された新しい区分です。

### 《国民健康保険税の課税限度額の引き上げに関する表》

区分	令和7年度	令和8年度
医療分	66万円	67万円 (+1万円)
後期支援金分	26万円	26万円 (変更なし)
介護分	17万円	17万円 (変更なし)
子ども・子育て支援納付金分	—	3万円 (+3万円)
合計	109万円	113万円 (+4万円)

ご理解をお願いします



## 軽減対象の拡大

坂東市の国民健康保険税には、前年中の所得が一定の基準以下の世帯に対して、均等割を軽減する制度があります。軽減割合は基準額により7割・5割・2割の3段階です。この基準額を次のとおり改正します。

### 《軽減判定所得》

軽減割合	令和7年度	令和8年度
7割	43万円以下	43万円以下
5割	43万円 + (被保険者数 × 30万5千円) 以下	43万円 + (被保険者数 × 31万円) 以下
2割	43万円 + (被保険者数 × 56万円) 以下	43万円 + (被保険者数 × 57万円) 以下

※給与所得控除や年金所得控除を受けた被保険者が2人以上いる場合、その数から1を引いた数×10万円が基準額に加算されます。

※65歳以上の公的年金受給者の方は、年金所得から15万円控除した金額で判定します。

問 保険年金課 ☎0297(21)2187

# 後期高齢者医療制度にご加入の方へ

## 8月以降の資格確認書等の交付に関するお知らせ

後期高齢者医療制度では、令和8年7月31日まで、マイナ保険証の保有状況にかかわらず被保険者全員に資格確認書を自動的に送付しています。

令和8年8月1日～令和9年7月31日は、国の方針により、次のとおり年齢と条件によって送付する書類が異なります。



### 85歳以上（令和8年8月1日時点）の被保険者の方

「資格確認書」を7月中に送付します。

### 84歳以下（令和8年8月1日時点）の被保険者の方

- ①マイナ保険証を普段から利用されている方\* 「資格情報のお知らせ」を送付します。  
※過去1年間で6回以上マイナ保険証を利用された方またはおおむね直近3か月以内にマイナ保険証を利用された方
- ②上記①以外の方 「資格確認書」を7月中に送付します。

「資格確認書」は、従来の健康保険証と同等にご利用いただけますが、より便利なマイナ保険証のご利用をお勧めします。

「資格情報のお知らせ」が届いた方は、今までどおりマイナ保険証をご利用いただき、読み取り機が無い医療機関等を受診する際にマイナ保険証と一緒に提示してください。

### 従来の健康保険証や限度額適用認定証等はすでに発行されていません

マイナンバーカードや資格確認書等を活用することで、これまでと同様に医療機関を受診することができます。

問 保険年金課 ☎0297(21)2187

## 坂東市スポーツ協会 総会を開催

4月10日、ホテルグリーンコア坂東で坂東市スポーツ協会の総会が行われ、令和7年度に県大会で優秀な成績を収められた方が表彰されました。ご受賞おめでとうございます。

### 令和7年度坂東市 スポーツ協会表彰受賞者

#### ▼坂東市テニス連盟

奥村 結心さん  
(第45回茨城県ジュニア  
テニス選手権大会 優勝)



## 年間来場者数12万人

### 坂東将門の里1周年記念イベント

4月18日・19日、坂東将門の里のオープン1周年記念イベントが開催されました。

玄米30キログラムや自転車が当たる抽選会が行われたほか、19日には、将門太鼓や寺久八木節保存会の皆さんによる公演が行われました。

同施設は、農産物直売所、観光情報ブース、サイクルステーション等からなる複合施設で、地域の賑わいの拠点として市内外から多くの方に利用されています。昨年4月18日のオープンから1年間のレジ通過者は12万人を超えました。

農産物直売所では、市が全国に誇る野菜や地域の特産品をそろえています。土日には、イベントが多く開催されていますのでぜひご来場ください。



## 弓馬田小学校に ネッキーマンが来校

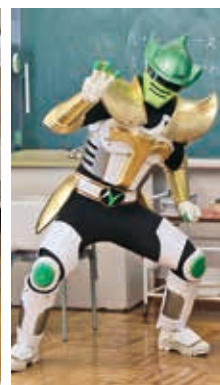

4月22日、弓馬田小学校に岩井農業協同組合のオリジナルキャラクター「ネッキーマン」が来校しました。ネッキーマンは全クラスを周って、野菜をおいしく食べてもらえるようにPRをしてきました。

また、当日は岩井農業協同組合から寄贈いただいた坂東市産のレタスを使った中華スープが提供されました。岩井農業協同組合の皆さん、ありがとうございました。

## 國王神社の鳥居が 新しくなりました

國王神社は平将門公を祭神とする神社で、将門公の三女の如蔵尼が、将門公の33回忌に父の姿を刻んだ木像を小祠に祀ったのがはじまりと伝わっています。拜殿、本殿、寄木造平将門の木像が県指定有形文化財です。

この度、氏子や有志の皆さんのご尽力により、國王神社の新しい鳥居が建立されました。県指定文化財に相応しい総檜の鳥居です。ぜひご覧ください。



### JIKA 第7回 全日本空手道選手権大会

と き 12月14日  
と ころ 国立代々木競技場  
第二体育館 (東京都)

◎組手の部

幼児クラス

準優勝 櫻井碧夢(極真猿島)  
第3位 田中遥翔(極真猿島)

小学2年生クラス

優 勝 五島柊輝(極真猿島)  
第3位 小口琳太郎(極真猿島)

中学生女子重量級

準優勝 木村月碧(極真猿島)



### 第9回 東日本空手チャンピオン王座決定戦2026

と き 2月11日 と ころ つくばカピオメインアリーナ

◎組手の部

小学1年女子

優 勝 島田叶夢(極真猿島)  
準優勝 平和田梨乃(極真猿島)

小学2年女子

優 勝 平和田眞子(極真猿島)

中学2・3年男子57kg以上

準優勝 木村一嵐(極真猿島)



### IBKO公認 2026 東京都空手道選手権大会

と き 3月29日  
と ころ 葛飾区水元総合スポーツセンター  
体育館 (東京都)

◎Under13男子(選抜)48kg以上

優 勝 大輪夏輝(岩崎空手)

◎一般男子(選抜)68kg未満

優 勝 深沢優斗(岩崎空手)

◎一般男子(選抜)78kg以上

優 勝 古矢聖人(岩崎空手)

◎シニア男子 上級70kg以上

優 勝 森 智一(岩崎空手)

以上4名は11月22日に国立代々木競技場第二体育館で開催される第3回ワールドカップの出場権利を獲得しました。



### 第2回 坂東カップゴルフ大会

と き 4月13日 と ころ 大利根カントリークラブ (参加者216人)

◎総合の部

優 勝 遠山光男 NET 63.0  
準優勝 高橋 茂 NET 63.4  
第3位 羽富 均 NET 66.2

◎女子の部

優 勝 伊藤和子 NET 66.2  
準優勝 後藤友美 NET 71.4  
第3位 北原瑞絵 NET 71.4

◎ベストグロス(カウントバック)

男子 倉持雅樹(74)  
女子 後藤友美(81)



### 第22回 坂東市民ソフトテニス大会

と き 4月26日 と ころ 岩井テニスコート



◎男子の部

優 勝 木村・小松(フリー)  
準優勝 吉岡・岡野(拓)(岩井クラブ)  
第3位 青木・中里(フリー・岩井クラブ)  
川尻・張替(岩井クラブ)

◎女子の部

優 勝 木村・菊地(若竹クラブ)  
準優勝 大久保・福田(若竹クラブ)  
第3位 佐藤・稲田(若竹クラブ)  
円崎(友)・円崎(愛)(若竹クラブ)



## 坂東市出身のスノーボーダーが活躍しています

坂東市出身の倉持光さん(みむら)が全日本スノーボード選手権大会で第2位になるなど、全国の大会で輝かしい成績を納めています。倉持さんは、日本スノーボード協会の2025-2026シーズンポイントランキング公式発表でスロープスタイル男子2位にランキングされており、冬のオリンピック出場など今後の更なる活躍が期待されています。

#### 今年の主な成績

2月16日 第44回全日本SS予選会 R2 in たかつえ 第3位  
2月17日 第44回全日本SS予選会 R2 in たかつえ 第3位  
2月27日 第44回全日本SS予選会 R4 in ロマンズの神様 第2位  
3月 9日 第44回JSBA全日本スノーボード選手権大会 KENBIKI CUP SS 第2位  
3月10日 第44回JSBA全日本スノーボード選手権大会 KENBIKI CUP SJ 第5位



▼すぐにお金を振り込まない。お金を振り込む前に、家族や警察に相談してください

# ばんどう文芸

## 短歌

幼から「おおきくなったら何になる」八十三歳絶句の瞬間  
 ジャガ芋の種芋植うるマサアキはポテトフライになるを思ふか  
 法師戸 大関 笑子

月一度十八番歌ひてお茶飲めばわれら同期の命長らふ  
 駒 内海 妙子

ゆったりと湯船に浸りて連想す遠き日の旅温泉めぐり  
 半谷 木村恵美子

ノラボウ菜今朝も摘みゆく花の間を肩に黄色の花びら数多  
 山 栗原ヤエ子

訪ねるとバラ鮮やかに咲きはこり佳世ちゃんと飲む紅茶のうまさ  
 長須 平田とみい

休耕地二坪ほどの花菱草きじのつがいも色添えており  
 長須 野口 芳子

水光る早苗田の畦立ちつくし何思いてか米作り入  
 矢作 富山 節子

リハビリの師の技冴えて足目覚め踏み出す一步に未来拓けり  
 辺田 八木 弘子

早苗田に刺し苗をする老婆あり腰の曲がりは年期入りだね  
 大口 池田 富枝

遠き日の躰の波に鯉のぼり思い出しつつ兜を折りぬ  
 平八新田 吉岡 耿

首輪つけおしゃれ小猫が「ねえ見て」とジツイの足もとランウエイ・ウオーク  
 エイ・ウオーク

新緑のそよ風うけてローカーで散歩しながら唄口ずさむ  
 馬立 藤森 幸雄

袋田の滝の飛沫を浴びて観き緑織りなす奥久慈の旅  
 長須 吉澤三重子

まえうしろ子供を乗せる自転車ペダル踏み込む母は遅し  
 沓掛 秋葉 日和

ワンちゃんを自転車に乗せ街をゆく勝三郎も呑気に老いる  
 岩井 今村勝三郎

短歌の作品を募集します！(応募先は市役所秘書広報課です)

投稿される方は、ハガキに住所・氏名・年齢・電話番号を記入し、掲載希望月の前月20日までに届くように  
 市役所秘書広報課「ばんどう文芸」担当宛にお送りください。なお、応募は一人二作品までをお願いします。

※掲載する短歌は複数人を選考させていただきます。また、掲載の際に選考者による添削が入る場合があります。

〒300-0092 坂東市岩井4365 秘書広報課「ばんどう文芸」担当 ☎0297(20)8265

# 全世界に配布！ 「坂東市暮らしの便利帳2026」発行

市では、株式会社サイネックスとの協働事業により、「坂東市暮らしの便利帳2026」を発行しました。

この便利帳は、令和4年2月に発行した「くらしの便利帳へ坂東ナビ2022」を最新の内容に更新し、市役所の各種手続きや公共施設などの利用案内のほか、市内の名所や歴史、医療情報など、さまざまな情報を掲載したものです。

6月中旬にポスティングにより市内全世帯に配布します。6月中旬に届かない場合はご連絡ください。



### 暮らしの便利帳概要

配布時期	令和8年6月中
発行部数	23,500部 (A4判、104ページ)
掲載内容	行政情報(各種届出・手続き、相談窓口、防災、福祉など)、地域情報 等
事業費用	株式会社サイネックスが募集する広告料金で制作・配布します

☎ 秘書広報課 ☎0297(20)8265

資料館 (郷土館ミュージズ)

★ 企画展 ★

企画展「郷土ゆかりの作家展」 会期 9月23日(水・祝)まで  
坂東市とゆかりのある美術作家 11 人の作品 (書、刻字、絵画、現代美術、キルト、模型細工) を展示紹介します。

◆ギャラリートーク 出品作家が作品について解説します。

7月26日(日)、8月2日(日)

◆ワークショップ『表札にチャレンジ!!』

かまほ板サイズの木板に自分の書で表札を書いてみませんか？

8月9日(日) 午後1時～3時 講師:大山 九八 対象:小学3年生以上



詳細は  
こちらから



★ 天体観望 ★

「月と金星を見よう」 7月25日(土) 午後7時～9時

季節の天体観望会を開催します。電話でお申し込みください。

インフォメーションコーナー

6・7月の  
予定

問 岩井図書館

☎0297(36)1300

資料館・猿島図書館

☎0297(44)0055/0280(88)8700

岩井図書館 (ベルフォーレ) 猿島図書館 (郷土館ミュージズ)

★ 図書館探検隊募集 ★

体験してみよう!  
図書館のお仕事  
～1日図書館員～



【岩井】

と き 7月29日(水) 午前10時から

ところ 2階・会議室 定員 10人

【猿島】

と き 7月31日(金) 午前10時から

ところ 2階・会議室1 定員 10人

※両館ともに7月1日(水)から  
受付。

図書館カウンターまたは電話  
でお申し込みください。



★ おはなし会 ★

◎猿島図書館

と き 7月11日(土)、25日(土)

午前11時から

7月のテーマは「海」です。

◎岩井図書館 児童コーナー

と き 毎週土曜日 午前11時から

※どちらのおはなし会も、就学前のお子様から小学生まで一緒に楽しめます。お気軽にご来館ください。

★ ミュース名作映画会 ★

「裸の大将」 1993年公開《120分》

監督:山田典吾

出演:芦屋雁之助 中村玉緒

芦屋小雁 他

と き 7月19日(日)

午後2時上映

(午後1時30分開場)

ところ 猿島図書館 視聴覚ホール

全席自由・入場無料・定員 140人

※6月19日(金)から受付。

猿島図書館カウンターまたは電話でお申し込みください。



★ 夏休み読書マラソン ★

と き 7月18日(土)～8月30日(日)

夏休み期間に読書マラソンを開始します。

借りた本の数に応じてプレゼントがもらえますので、ぜひご参加ください。

※図書館カウンターでお申し込みください。

★ おひざの上のおはなし会 (岩井・猿島) ★

岩井 毎週水曜日 午前11時から

猿島 毎週木曜日 午前11時から

乳幼児対象のおはなし会です。どちらの図書館にも、赤ちゃん向けの絵本コーナーが設置されており、ゆったりとおはなしを楽しめるようになっています。

☆7月の休館日 6日(月)、13日(月)、21日(火)、27日(月)

被害を防ぐには電話の防犯対策が重要！いつも留守番電話に！知らない電話には出ない！

# 子育て支援センター 7月の予定

支援センターの様子は市公式Instagramにも投稿しています



## ☆子育て支援センターってどんなところなの？

◎利用対象者は、就学前の子どもたちとその保護者(父・母・祖父母等)、マタニティーの方です。  
 ◎育児教室や親子活動等の開催や、地域の子育て関連情報を提供します。  
 ◎子育ての不安や悩み・育児相談(電話・来園等)を実施しています。  
 ※詳しい内容や時間は、各園に直接お問い合わせください。  
 ※イベントの内容は、変更となる場合があります。

★印…予約が必要です  
 ◆印…施設へお問い合わせください

園名	月	火	水	木	金
			1	2	3
あかつき				10:30~水遊び工作	
岩井				★10:00~虫よけスプレー作り	
小山				10:00~木のぬくもり広場	
さしま			★10:00~おはなし会&誕生会		
サンキッズ				★10:00~発育測定&ベビーマッサージ	
すずのき				★10:00~風船遊び	
ひまわり			★10:00~うちわ製作	★10:45~ベビーマッサージ	
ふたば					
若草					
	6	7	8	9	10
あかつき					★9:50~森友わくわくコンサート
岩井	★10:00~七夕飾り作り				
小山	10:30~プール遊び※雨天時:自由開放日	10:30~えほんの時間(自由製作日)		★10:30~ピラティスで心も体もリフレッシュ	10:30~プール遊び※雨天時:感触遊び
さしま		★10:00~七夕パーティー	施設開放のみ	★10:00~水遊び	
サンキッズ				★10:00~手あそびとおはなし会	
すずのき	★10:00~3色パステルアート			★10:00~夏の製作	★10:00~夏の製作
ひまわり	★10:00~しゃぼん玉遊び		★10:00~うちわ製作		
ふたば		★10:00~夏の製作		★10:00~夏の製作	
若草	★10:30~水遊び	★10:00~七夕会			★10:30~うちわ制作
	13	14	15	16	17
あかつき		10:30~プール遊び		10:30~ココロカフェ	
岩井					
小山		★10:30~ベビーマッサージ	◆10:30~そらえみクラブ		10:30~プール遊び※雨天時:感触遊び
さしま		★10:00~水遊び			
サンキッズ			★9:50~サンZAP		8月のイベント予約開始日
すずのき	★10:00~足形アート	★10:00~足形アート	★10:00~足形アート		
ひまわり	★10:00~おはなし会		★10:00~風鈴製作		★10:00~マタニティー&親子ヨガ
ふたば		★10:00~発育測定&足形アート		★10:00~発育測定&足形アート	
若草	★10:45~アロハdeオハナ	★10:30~身体測定	★10:45~身体測定 看護師さんからのお話		
	20	21	22	23	24
あかつき			★11:00~ニコニコランチ		
岩井				★10:30~たんぼぼカフェ	
小山					電話相談のみ
さしま		★10:00~さしまランチ(5組)		★10:00~ベビーマッサージ&ティータイム	電話相談のみ
サンキッズ				★10:00~身長・体重測定	
すずのき			★10:00~ママヨガshanti		★10:00~はぐみいカフェ
ひまわり			★10:00~風鈴製作		
ふたば		★10:00~こ誕生会(4・5・6・7月生まれ)		★10:00~こ誕生会(4・5・6・7月生まれ)	
若草			★10:30~身体測定		★10:30~野菜スタンプ
	27	28	29	30	31
あかつき		10:30~プール遊び		11:00~リトミック&English	
岩井			★10:00~身体測定と手型スタンプ		
小山		電話相談のみ	★10:00~身体測定と手型スタンプ	10:30~7月生まれの誕生会&発育測定	電話相談のみ
さしま		★10:00~夏の製作	電話相談のみ	10:30~お部屋開放	
サンキッズ		★10:00~ひんやりおもちゃ制作			
すずのき				★10:00~バースデーパーティー	
ひまわり	★10:00~発育測定&足形アート		★10:00~発育測定&足形アート		
ふたば		★10:00~遊戯室で遊ぼう		★10:00~風船遊び	
若草	★10:30~水遊び	★10:30~お部屋で遊ぼうわかくせランチ			

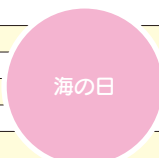

### 認定こども園 あかつき保育園

大谷口 1037 ☎0297(38)0101  
 午前9時~午後2時

### 認定こども園 さしま保育園

生子 2220 ☎0280(88)7505  
 午前8時~午後1時

### 認定こども園 ひまわり

辺田 1188-3 ☎0297(44)8384  
 午前9時~正午 午後1時~3時

### 認定こども園 岩井保育園

岩井 2720-8 ☎0297(35)1555  
 午前9時~午後2時

### 認定こども園 サンキッズ(キッズクラブ)

岩井 4678-3 ☎0297(35)0334  
 午前9時~午後2時

### 認定こども園 ふたば

岩井 2211-25 ☎0297(38)7272  
 午前9時~正午 午後1時~3時

### 認定こども園 小山保育園(さくらの森)

小山 123 ☎0297(30)2241  
 午前8時~午後1時

### 認定こども園 すずのき(はぐみい)

長須 3746 ☎0297(35)4501  
 午前8時~午後1時

### 認定こども園 若草明德保育園

逆井 3503-14 ☎0280(88)8000  
 午前9時~午後2時

# 暮らしの情報

## 市役所 7月の相談日

### 消費生活相談(消費生活センター)

毎週月～金曜日/午前9時～午後4時  
ただし、祝日は除きます。

【場所:市役所2階 消費生活相談室】

※電話でのご相談も受け付けています。☎0297(36)2035

### 一般市民相談

毎週月・火・水・金/午前9時～午後4時  
ただし、6日(月)、14日(火)は除きます。

【場所:市役所2階 市民相談室】

※電話でのご相談も受け付けています。

※圖 市民協働課 ☎0297(21)2183

### 専門相談員の相談

#### 行政相談(行政相談委員)

9日(木) 午後1時30分～3時30分

【場所:市役所2階 市民相談室】

※圖 市民協働課 ☎0297(21)2183

#### 法律相談(弁護士)

6日(月) 午前10時～午後3時

【場所:市役所2階 市民相談室】

14日(火) 午前10時～午後3時

【場所:猿島公民館 会議室】

※電話予約制 市民協働課 ☎0297(21)2183

※相談は無料です。

#### 結婚相談(結婚相談推進員・結婚相談員)

毎週月・水曜日・19日(日) 午前9時～午後3時  
ただし、20日(月)は除きます。

【場所:市役所2階 結婚相談室】

※電話予約制 市民協働課 ☎0297(21)2183

#### 女性相談(女性相談員)

14日(火) 午前10時～正午

28日(火) 午後1時～3時

【場所:市役所1階 会議室】

※電話予約制 市民協働課 ☎0297(21)2183



ネット予約は  
こちらから

#### 人権相談(人権擁護委員)

3日(金) 午後1時30分～3時30分

【場所:市役所1階 会議室】

※圖 社会福祉課 ☎0297(21)2190

#### 税の相談(税理士)

16日(木) 午後1時30分～4時30分

【場所:市役所2階 市民相談室】

※電話予約制 平日のみ受付

関東信越税理士会古河支部 坪野 ☎0280(31)1540

#### いばらき就職支援センター出張相談

17日(金) 午前10時～午後3時

【場所:中心市街地活性化センター】

※圖 県西地区就職支援センター ☎0296(23)3811

## 人口と世帯

●総人口 51,536人 (前月比 △35)  
<前年同月人口 51,858人>

男:26,865人 (前月比 △37)

女:24,671人 (前月比 2)

●世帯数 22,448世帯 (前月比 △14)

[6月1日現在 住民基本台帳人口]

## 5月の交通事故

●発生件数 7件(37件)

●死者 0人(1人)

●負傷者 7人(39人)

[5月31日現在]

※( )内は1月からの累計

## 5月の火災

●発生件数 3件(18件)

●建物 1件(6件)

●車両 0件(1件)

●その他 2件(11件)

※( )内は1月からの累計

### 危険物 正しい扱い 事故防止

飯田 憲志(長須小)

### 危険物 ルールを守って 災害ゼロ

北島 想良人(生子菅小)

落合 真結(若井第二小)



青木 菜(香掛小)



## 市税等 7月の納期

固定資産税・都市計画税【2期】

介護保険料【1期】

国民健康保険税【1期】

後期高齢者医療保険料【1期】

納期限は、7月31日(金)です。

## 第48回 すまいるコンパ

# 和菓子 コン

2026.8.2(日)

午後1時30分～4時 (受付:午後1時～)

場 所 市役所1階

多目的ホール

茨城県坂東市岩井4365番地

講師 和菓子工所きくや三代目  
木村 幸平氏

参加費 男性:1,500円 女性:500円

募集人数 30歳以上独身男女 各8人  
申込多数の場合は抽選

申込期間 2026年6月4日(木)午前9時～  
7月3日(金)午後5時

申込みはこちら  
※申込多数の場合は抽選



お問合せ 坂東市役所 市民協働課 0297-21-2183(直通) ※土日・祝日を除く

主催 坂東市結婚相談員連絡協議会 後援 (一社)いばらき出会いサポートセンター

通話録音装置等の購入費の一部を補助します。お問い合わせは介護福祉課へ

☎0297(21)2193

# 注意! あなたの土地が狙われています!

「一時的に資材置場として貸してほしい」、「良い土で土地を埋め立ててあげます」などと、うまい話を持ちかけられ、安易に同意してしまった結果、廃棄物を不法投棄されたり、無許可で建設残土を埋め立てられたりする事例が発生しています。

これらの責任や処理費用の負担は、行為者だけでなく、土地所有者におよぶこともあります。

不法投棄、野焼き、不適正な残土埋立てを発見した場合は、直ちに専用ダイヤル「不法投棄110番」まで通報をお願いします。



## 不法投棄・野焼きを見つけたら不法投棄110番

いつもみんなでむらなく みはれ

 **0120-536-380**へ

受付時間：月曜～金曜 午前8時30分～午後5時15分〈祝日を除く〉

受付時間外は境警察署  0280(86)0110

## アプリで不法投棄の通報にぜひご協力ください

皆さんのスマートフォンなどのモバイル端末から、アプリをダウンロードすることで、不法投棄された廃棄物の状況について、写真やコメントなどを添付・入力するだけで、簡単に投稿できるようになりました。

投稿していただいた不法投棄に関する情報は、位置情報や写真などの情報も含めて、リアルタイムで県に情報が提供されます。

皆さんの通報のご協力をお願いします。

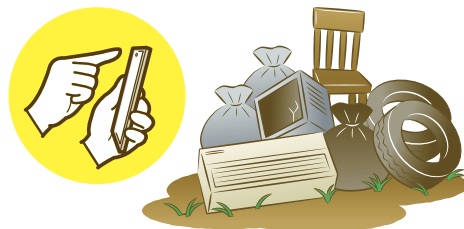

### 不法投棄通報アプリ:PIRIKA(ピリカ)

世界最大規模のごみ拾いアプリケーションです。地域の清掃活動の活性化に活用され、これまでに多くのごみが回収されています。

☎ 茨城県廃棄物規制課  029(301)3035 生活環境課  0297(21)2189



発行／坂東市 編集／秘書広報課

〒306-0692 茨城県坂東市岩井4365番地  0297(35)2121 / 0280(88)0111

ホームページアドレス <https://www.city.bando.lg.jp/>